大楚報
第七九九號
今日本報一張半
中華郵政登記為第二類新聞紙
本報電報掛號二八〇六號
價目（日金）本市每份一角　定閱每月一元　半年九元　全年十六元　外埠另加郵費
（地址）漢江路一一三號
本報電話　編輯部二一二〇六號　營業部二一二〇七號

今日提要

▲汪主席一行安抵神戶「一版」
▲美凍結德意資金德急決報復「二版」
▲蕭合少將榮轉離漢　市官民熱烈歡送「五版」
▲金水農場今日舉行成立典禮「五版」

友邦官民熱烈歡迎中 汪主席一行安抵神戶

日首相等均派代表到埠致敬

本多大使在東京廣播歡迎詞

▲同盟社十六日神戶電：國府汪主席一行、業於本日上午在神戶上陸、岸上人山人海、歡迎之聲、震撼天地、汪主席等訪日團一行十六名、與日方同行者日高公使、犬養顧問等所搭之八幡丸、上午八時在神戶港外和田山嘴出現、旗桅上青天白日旗隨風招展、滿船結綵、是時由東京專道歡迎者褚民誼大使及陶神戶領事、招待官清水書記官等、上輪覲見汪主席、次檢疫完畢、受港中各輪之祝意、徐徐入港、上午十時、拋錨於第四號碼頭、近衛總理代表山本外務省東亞局長、外相代表木內儀典課長、陸相代表岩村中部軍司令官、海相代表坂上海軍部長、阿部信行大將、影佐少將、青木顧問、坂兵庫縣知事、勝田神戶市長等趨謁主席致敬、汪主席一一答禮、偕隨員等下船、受神戶華僑代表何乃延等三百五十名、中華同文學校男女兒童六百名及多數市民熱烈之歡迎、分乘兵庫縣特派之汽車二十數輛、沿途歡迎之國婦、愛婦、退伍軍人會各種團體男女學生約四萬名、青天白日旗與太陽旗招搖歡呼、聲振山岳、上午十一時下榻於甲子園旅館

▲同盟社十五日東京電：此間學界為籌備熱烈歡迎國府汪主席甚形忙碌、以中國留學生打成一片之留日學生會、決定本日在東京帝大小石川植物園、開第一屆總會、參加之學生有東京各大學專門學校、中國男女留學生二百餘名、而各學校當局者、日華學會理事長赤間文部次官等及該會職員等關係者亦多數出席、中國大使館黃教育部專員致詞之後、東大文學部教授今井博士演講、東京音樂學校教授宮城道雄指揮該校邦樂部學生奏樂、旋協議將來各校留學生之聯絡方法、又決定歡迎汪主席一行之行事後閉會

▲中央社十六日東京電：國民政府汪主席等一行、於十六日抵達神戶、十五日夜日駐華本多大使在東京廣播電台講演、題為「歡迎汪主席閣下」、本多大使以感慨無量之語調發言云、「予初聞汪精衛氏之名、尚為三十年前、予任北京日公使館一等書記官時代理時、以一革命青年之汪精衛氏、潛入北京、作推翻清朝之奇謀、其果敢偉大之神神、實為舉世所同欽、彼時即為予識 汪主席之大略」、繼又言及 汪主席之瑣事云「汪主席在南京有最簡樸之房二、一為主席所寓之汪公館、另一為予所住之大使館」、旋更詳細介紹 汪主席之稟性、最後謂謹代表日本一億國民、致熱誠之歡迎

照片說明：英皇喬治六世視察英本土南部防衛軍之偽裝守備兵

皖主席東渡視察完畢 在津稍事勾留後返省

錢馬兩委員業已遄返蚌埠

▲中央社十六日南京電：赴日考察之安徽省政府主席、及委員錢慰宗、馬寶材、東渡所、、深得友邦之熱烈歡迎、茲已視察完畢、倪主席繞道滿洲國視察施政狀況、聞於十五日可抵天津、約作一星期之勾留、即可返省、至於錢馬兩委員、本週返國、由滬抵京、向中央請示、並報告一切後、已於十四日返蚌、教育廳高級職員、齊赴車站歡迎

日海軍航空隊 轟炸川湘滇贛各地

長沙渝重要軍事機關炸毀

△本報訊：十五日下午七時華中艦隊報道部發表：森部隊長指揮之海軍航空部隊、本日敢行第十一次轟炸重慶

▲又訊：十五日下午五時華中艦隊報道部發表本國部隊長率領海軍航空部隊、本日上午急襲長沙、集中猛炸渝軍重要軍事機關、加以炸毀

△同盟社十五日越南某基地電：海軍航空隊本日以西本等部隊、急襲雲南省渝空軍基地雲益、炸毀飛機場內機油罐多數、使其發火、全隊安然飛返基地

▲本報訊：十五日上午十時三十分華中艦隊報道部發表 伊藤部隊長指導之海軍江上飛機隊、十四日攻擊鄱陽（鄱陽湖東岸）、炸毀市內倉庫、使附近一帶發生大火、又炸沉運載軍用品之帆船、全隊安然飛返基地云

墾植協會 定期成立

▲中央社十六日南京電：中國墾植協會六月十五日召開第二次會議、由葛鴻燦主席、行禮如儀後、提議、大會成立日期、決議、暫定六月二十九日為大會成立、並徵求會員、所有上次擬出墾植專刊稿件、限於六月底送交本會編輯、以便按期刊登、以資研究

京籌建公共體育場 開首次發起人會議

規模完備估價約需十萬元

▲中央社十六日南京電：盛傳已久之本京公共體育場建築、自各界名流及體育同志、積極進行以來、業於十五日上午十時、假座中國體育協會舉行首次發起人會議、到韋乃綸、姜達夫、朱劍𤅬、及各界熱心人士等數十人、由徐英主席、報告籌建體育場緣起及計劃、旋即慎密研討、結果決定、（一）定名為中國體育協會主辦首都公共體育場、（二）組織中國體協籌建首都公共體育場募捐委員會、以專責成、而利進行、並推定募捐委員三一人、故此次籌建運動場計劃詳密、規模相當完備、估價約需十萬元之譜、預料在各方贊助協力之下、可望於最短期內完成目的

京米業辦事處 舉辦米商登記

▲中央社十六日南京電：南京區米業聯合辦事處、為謀加強米商組織、重行舉辦米商登記、凡現為米商或舊有米商、均可依法登記、一俟登記完畢、即行依照各該米店附近居民需要量、配給米糧

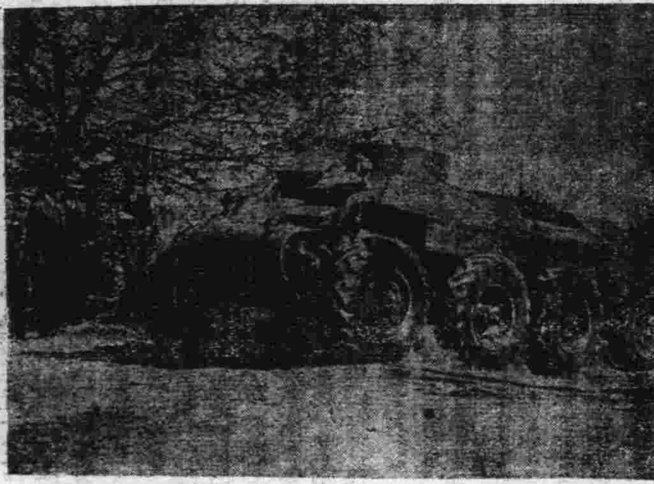

照片說明：美國新銳之高速度裝甲車

商部發展對外貿易 重修正商品檢驗法

滬社會局奉令後飭屬遵照

▲中央社十六日上海電：工商部為發展對外貿易、特將商品檢驗辦法、重行修正公布施行在案、市社局奉令後、十五日將是項辦法、轉飭所屬各區署、一體遵照、並轉飭該區商民知悉

滬西美軍防區 再度堆置沙包

▲本報十四日上海訊：昨午後起、毗連西區越界築路地區一帶美軍防區、又復佈設沙包、堆處碉堡、凡靜安寺路、福煦路、極司斐而路等處、均有是項沙包堆置、來往行人車輛搜檢尤嚴、蓋當局重行採取是項戒備、乃在防止界內意外事件之發生

北平輔大助教 發明固體汽水

本報北平專電：私立輔仁大學化學系助教徐長齡、近於課餘之暇、潛心汽水代用品之研究、聞結果成績甚佳、已將該試驗品、暫稱為固體汽水、此項汽水為粉狀細末、食用攜帶均稱便利、而其功效與汽水初無二致、刻研究工作已大體完成、預計本年暑期中、即可將研究經過發表

蘇教廳下年度新猷

籌辦文理專校及丹陽職校

蘇省公私立專科以上學校、在事變以前、設立頗多、戰後大都停頓、茲探悉教廳為培養專門人才、適應實際需要起見、決定就蘇州學士街前私立女子職業學校舊址、開辦文理專科學校一所、先招文理科各一級、以宏造就、又蘇省職業學校、事變以還、僅有無錫高級工業職業學校一所、自張廳長蒞任以後、對於推動職業教育、提倡生產事業、異常重視、下車伊始、首即恢復省立女子蠶業職業學校、本學期又增設省立蘇州職業學校及崑山農業職業學校、開下年度起、並擬就丹陽私立正則女中原址、開辦省立丹陽職業學校、先辦蠶桑絲織二科、聞以上兩校、現正着手籌備、期於秋涼正式成立開學

農產局派員赴江浙 監督檢驗蠶種事宜

▲本報訊：農鑛部部長趙毓松氏、本月八日視察設立上海之農業生產管理局、對該局設施、甚為滿意、現以各蠶種製造場所製春種、行將結束、為謀蠶種之改進、特依照蠶種製造條例規定、諭令該農產管理局迅予派員、實施監督檢驗蠶種事宜、該局奉令後、已令蠶繭組籌劃、即日派員分赴江蘇浙江及華中公司、實行監檢

糧管委會咨各省市 籌措資金辦理積穀

令各區辦事處調查產量

▲本報京訊：行政院糧食管理委員會、最近購訂大批米糧、接濟各地民食、計第一批由北光丸運送上海六萬九千包、第二批由山吹丸直運南京六萬六千五百包、第三批由松江丸於本月十五日直運南京計三萬二千包、其餘各批正在陸續起運中、至糧管委會每日配給京市官米數量原為一千石、現自本月四日起增加至一千五百石、糧管委會因京滬兩處儲存米糧頗鉅、特設置南京上海兩總倉庫、嗣後各地所需米糧、由該兩總倉庫按期配給、又該會擬在本年春穀登場時儲備民食、業經通令各區分辦事處調查產量、並咨行各省市政府飭屬籌措資金、辦理積穀

京交通秩序 已逐漸改善

△中央社南京十六日電：首都警察廳舉辦之京市交通安全宣傳週、十六日為最後一日、連日全市各交通要道、派警切實指揮糾察、故日來交通秩序、已見良好、存宣傳週內、並未發生過任何肇禍事件、今後仍盼車輛行人、確遵交通規則

劉師長晉京 報告剿匪

△中央社十六日南京電：軍委會暫編陸軍第二十二師師長劉盼圖已于日前晉京、向軍事當局報告剿匪近況、並將晉謁汪主席致敬、又劉師長定於十六日晚、招待本京新聞界、對最近蘇北一帶情況、有新報告

滬公用事業怠工潮 勞資互相僵持

有關當局將出而斡旋

△中央社十六日南京電：上海公共租界公用事業英商自來火自來水暨中國電氣電話等公司之職工、發生怠工糾紛一案、以各該公司資方態度強迫、故僵持迄今、現有關當局、定十六日召集上述各公司勞資談判、要求條件以謀解決、又商務職工、要求改善待遇未遂、亦遭資方裁撤大批、在滬職工、曾迭向各界呼籲、主持正義、協助調處、而因雙方所擬條件懸殊、延今未決、後勞方同人會表示讓步、勞資解雇協定、祇提三項、據聞商務資方將於本週內、予以答覆云

荷印國會日內開幕 傳將討論渝荷商業

渝方中央日報謂此舉頗堪注目

▲路透社十六日重慶電：據此間報紙轉載倫敦來電：荷印國會將於日內舉行會議、討論強化渝荷二國間商業關係問題、渝政界對於此項消息、甚為關心、中央日報謂：自日荷經濟會議決裂後、此舉頗堪注目、實際上渝荷友誼關係、早有悠久之歷史、旅荷印華僑總數、達一百二十萬人、對於復興荷印繁榮、實有莫大之貢獻云

特稿

主席訪日與東亞和平

中央社

和平運動，在中日兩國共同推進中，已確立了永久和平的基礎，固然這是我們愛國同胞，矢誠擁護，和革命同志，努力奮鬥所獲得的，但是友邦上下一致的贊助，不避艱險的協同肅清匪共，以及政治經濟上的真誠合作，都是促使此種偉大運動順利進行的最大原因，最高領袖汪主席，此次的訪日，目的就在答謝友邦自國府還都以來對我之友好善意，同時謀兩國親善關係的增進，就兩國間重要問題，與友邦當局交換意見，尤為此行之重要意義。

日本多大使返國時，在上海及東京曾發表談話，充分表示日本履行條約及協助國府之決心與誠意，

汪主席在今年元旦，發表論文，訓示我們的話是：「去年的一年是調整邦交條約的締結，今年的一年，是調整邦交條約的履行」，所以主席此次訪日，亦係根據此種信念和理論，謀使中日關係更加親密，和平前途，更有積極的進展，同時更可表現中日兩國政府，對於新求東亞永久和平之根本政策，及互償互助的精神，已經確立無移，至於偏安一隅的渝方，在民窮財盡的末路中，濟藉英美帝國主義者些微的援助外，更可見日本欲與渝方和平交涉的謠言，以圖將亂國際間視聽，主席此次訪日也就不攻自破了。

此次 主席訪日，乃為謀兩國之百年大計，故不拘繁禮俗儀，以國家元首資格拜會日本天皇，又以行政院長資格與各大臣會談，再以和運領袖的資格對友邦朝野，指陳中日永久和平之必要與可能，以及中日和平條約履行必需的途徑，中日和平與東亞復興的需要，中日兩國對世界現勢及實現全面和平，應有的共同努力，現在正是人類拚命的時代，中日兩國，也是建設世界永久和平的開始，中日兩國，一向是被白色人種所歧視和妬視的，全面和平實現了，我們黃色人種的地位，纔確定了，進言之，世界的大局，人類的生活，纔會從風雨飄搖中復歸於安定。

國府還都以來，政治經濟基礎，日臻鞏固，民衆對和平反共建國國策，信仰也日益增深，前者有年來政績，和城內農商各業繁榮事實可見，後者則有渝方人士的紛紛來歸和城內人民增加的事實可睹，過去的和運工作是實事求是，此後的工作，更要以事實做擴大的表現，務使水深火熱中的同胞得救，國家民族得到自由獨立，推而至於東亞全局，使東亞民族從白色英美帝國主義壓迫下解放出來。

吾人絕不否認，全面和平之實現，必須由強化和平之基礎，進而拓展和平之領域，其間途程上之種種困難，本在和平運動者意料之中，當此作戰狀態尚未終了之際，而從事於和平運動，自不免有若干事項，致受現狀之牽連，所望兩國當局，從遠大處着想，大刀闊斧，披荊斬棘，猛向前進，和平既為中日兩國共同生存共同發達之要道國民政府必盡其全力，期為日本有力之伙伴，不可缺少之伙伴，中國民衆亦必盡其全力，以為國民政府之後盾，吾人于此，對於友邦之協助，尤不能不致其最大之期待。

▲▲▲▲

美對樞軸國關係愈形惡化
凍結德意等國資金
德意決定對美採取報復手段

▲同盟社十四日華盛頓電：本日美白宮關於羅斯福總統之資金凍結令發表如次：總統鑑於五月二十七日之無制限國家非常時宣告、本日以總統令、命令即時凍結在美國之德意兩國全部資產總統命凍結德意資金、同時、對從來未凍結資金之一切非侵略非佔領歐洲各國之資產、亦命令凍結、據從來之總統令、資金凍結令、僅適用於挪威、丹麥、荷蘭、比利時、盧森堡公國、法國拉脫維亞、羅馬尼亞，保加利亞、匈牙利、南斯拉夫、及希臘各國、基於此次之凍結令對下列各國、阿爾巴利亞、奧地利亞提克斯洛伐克、但澤自由市、芬蘭、德國、意國、利支敦士登、波蘭　葡萄牙、聖馬力諾、西班牙、瑞典、瑞士、蘇聯、亦將適用、資金凍結、屬於外交部掌管，置於政府之統制下，對德意權益、一切財政上之交易、亦包含在內、違反本命令者，處以重刑，本總統令，對於芬蘭、葡萄牙、西班牙、瑞典、瑞士、及蘇聯、以一般的許可證之方法、附帶條件，排除資金凍結令之適用，所謂匯獨一般的許可證，其他之交易、亦須經當事者申請、及嚴重審查後決定，羅斯福總統與發表該命令同時，以總統令命令、決在美國內調查一切外國所有財產之諸法規，其調查不限於被適用資金凍結令之一切國家、及其國民在美國之財產、亦實行於其他各國，美之資金、又財政部對此、發佈細則、命令關於各外國及其國民有直接或間接利害關係之在美資金、至七月十四日止、須迅速提出禀告、違反命令者、處以最高一萬萬美元以下之罰欵，或十年以下之徒刑云

德意對美國施報復手段

▲同盟社十四日羅馬電：此間一部份觀美政府此次之擴張資金凍結令、爲切盜行爲、沒收泊於美各港樞軸國船舶爲海賊行爲、又消息方面、咸認意國採取報復手段之時，恐將實行沒收在那不勒斯蘇可尼、巴九姆煤油公司製油工廠之資產、及其他美國資金、現美在意國內所保有之資產、觀測已於數月前整理、爲數恐甚微云

▲同盟社十四日華盛頓電：德政府發言人發表：運載戰時禁制品往英國之輪船、將悉加以擊沉、甚刺激此間當局、先前列達提督、曾發出同樣之警告、但當局樂觀論者、均以爲德國、爲避免刺激美國輿論、雖實行其聲明、僅於此次擊沉羅賓姆亞號現實之事件、引起非常之反響、威爾斯副國務卿、本日亦以强硬言詞謂：應酬德方之言明、美國在其歷史上、未嘗受如斯之恐愒、以此次、之具體的事實爲契機、美德間、將開始更一層激烈之論戰、美國雖不久發出對德抗議、但難期滿足之答覆、美政府考慮此點、於抗議之本日、已實行凍結德意在美資金、美德關係、將愈加惡化云

▲同盟社十五日羅馬電：意政府本日發表、爲應付羅斯福總統資金凍結令之預備手段、命實行調查在意一切之美國財產及商品云

▲同盟社十五日華盛頓電：關於意政府開始調查美在意資產、當局方面避免言明美在意資產、基於該國之豁免制限令、事實上已在於不能收回之狀態、故假使意政府凍結美資產、實際上無何變更、德國亦屬同樣，現在意之美資產、約一萬四千二百萬美元、在德國者、估計有四萬二千七百萬美元云

▲海通社十五日羅馬電：據星期日此間正式發表美總統下令、凍結軸心國在美之資產後，意政府不得不採取報復政策、同時、下令有關當局實行調查美僑在意之財產云

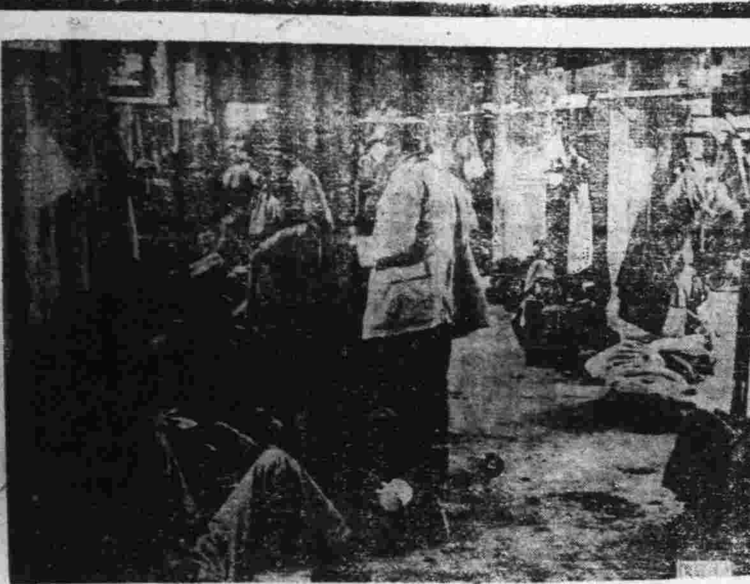

照片說明・軸心國軍俘獲之英軍一隊

克洛西亞加入同盟
由克總理正式簽字

▲海通社十五日威尼斯電：克洛西亞於星期日正午、在杜基斯宮、正式加入三國同盟、盟約已由克總理巴維尼基簽字云

▲海通社十五日威尼斯電：克洛西亞於今日正午加入三國同盟、德外長李賓特洛甫，意外長齊亞諾，日駐意大使堀切、匈代表迪維蘭公使、羅代表魏恩公使，保代表卡拉杜夫公使及斯洛伐克代表加爾維克公使均在座、諸國外交官、於星期日晨乘車抵達此間云

埃及意學校　將作難民所

▲海通社十五日安哥拉電：意僑在埃及設立之學校五十所、於最近關閉、據埃及政府發表：諸校將作爲亞歷山大難民之收容所云

敘利亞英軍陷西頓
法英艦隊發生激戰
法叛軍領袖在前線受傷

▲中央社十五日都隆電：泊於都隆港之法國艦隊、十四日相繼出港、關於其駛出目的、關係當局保守緘默、衆都認或爲駛往敘利亞方面

▲中央社十五日柏林電：據此間所接之消息謂：駛離都隆港之法艦隊與空軍、十四日下午、在敘利亞海面、以海空呼應、猛攻英艦隊、刻英法兩艦隊、正在激戰中

▲中央社十五日維希電：維希政府對外傳、法艦隊駛離都隆港、特於十四日加以否認

▲中央社十五日維希電：法軍當局發表敘利亞戰況如下：（一）進攻西頓之英軍與特戈爾軍、在戰車砲兵隊、及海面戰艦砲擊掩護下、一度將海岸地帶之住屋占領、但經法軍反攻後、將其奪回、並擊退之、（二）聯軍對朔上衛東南方、用戰車掩護、作局部之進攻、爲法軍擊退、（三）敘利亞戰線法軍將士、發揮其法國傳統勇猛性、刻正繼續抵抗中

照片說明：墨索里尼爲激勵士氣、親至希臘戰線視察。

▲海通社十六日安哥拉電：據開羅來電：埃及英當局對於敘利亞戰事之發展、甚爲失望、二日以前英駐埃使館門前曾高懸英國國旗，祝慶英軍佔領西頓、但頃接法軍反攻勝利消息後，英升起之旗突然降下，英各界咸認英軍在敘利亞幷無若何進展，師老無功云

▲又電：據星期日晚開羅來電：開羅英軍事各界、始終希望和平解決敘利亞戰事云

▲海通社十五日維希電：英國方面盛傳法軍撤退克斯咸鎮之消息、據星期日晨、此間當局否認稱、該消息純係僞造、完全無稽云

▲海通社十六日維希電：星期日法軍司令部發表戰況如次：我軍英勇抵抗敵海陸軍之進攻、經激戰後、我軍於昨晚撤退西頓、向北退守新陣地、奧約恩及大馬斯革南部、敵軍毫無進展，自伊拉克進攻之英機械化部隊、佔領卡麥爾鎮，十三日晚、我空軍猛襲西頓南部敵軍陣地、十四日轟炸沿海岸之英海軍，英艦隊不支潰退，我軍於十五日晚放棄西頓、大隊法空軍部隊，湧抵前線增援

大馬斯革被攻

▲路透社十六日倫敦電：據耶路撒冷來電：法自由軍攻大馬斯革、迫在目睫，英軍佔領西頓、損失甚微、其他各地情形，並無變更、英軍正在沿西頓海岸至大馬斯革，公路線上推進中、其目的在自克斯咸攻破法軍最後防線、英軍佔領敘利亞之面積、達二千五百方哩、鄧茲將軍下令法軍領袖，切勿自動撤退各陣地、直至英軍兵臨城下之日爲止、同時、勸告民衆保持靜態度云

傳西頓已失陷

▲路透社十六日倫敦電：據德國通訊社轉載維希來電：距貝魯特南部二十餘哩之西頓重鎮、已被英軍佔領、開羅英當局仍望和平解決敘利亞問題、據法軍司令部發表：沿利巴倫海岸一帶等地發生激戰、英陸空二軍猛攻西頓，法軍實施英勇抵抗、阻止英軍前進、頗收實效、英空軍終日轟炸愛昂、未獲實效、敘利亞南部尙在激戰中云

▲海通社十六日維希電：據星期日此間消息：繼英海陸軍協力猛攻之後、英軍於星期日晨佔領西頓、但此消息尙未證實云

▲海通社十五日貝魯特電：此間軍事各界對於敘利亞戰事之發展，有所發表、略謂：向西頓推進之英軍、雖被法軍擊退、英軍遺屍多具、英軍企圖自東部猛攻大馬斯革二翼、鑒於法軍雄厚之實力、英軍恐難如願以償、據傳法軍多人偷逃之消息、完全無稽、實際上法軍依然在各地實施英勇抵抗云

芳澤接到本國訓令
即將答覆荷印政府

▲同盟社十四日巴達維亞電：芳澤代表、業於本日接到本國政府之訓令、不久將答覆荷印政府云

希特勒行將召集
歐洲最高領袖會議
同盟及蘇土西各國將參加
目的在於建設歐洲新秩序

▲海通社安哥拉電：據德國方面消息：希特勒擬於最近召集歐洲最高會議、此種組織，類以英法聯軍之最高委員會議、除各盟約國任當然委員外、淪陷區代表亦被請出席，據云：蘇俄亦有參加之說、此外瑞典、西班牙及土耳其、正在預備出席中、其目的在國攻反對希特勒新秩序之國家、同時、爲建設歐洲新秩序起見、希氏企圖與各國締結社會、政治及經濟協定云

叛軍領袖受傷

▲路透社十六日安哥拉電：前傳中彈受傷之法自由軍將領李金特哈姆將軍、於昨日自敘利亞抵達此間後、擬於日內首途赴伊斯坦堡云

▲路透社十六日倫敦電：據法國通訊社轉載大馬斯革來電：大隊法機猛襲大馬斯革、法自由軍將領李金特哈姆中彈受傷、前傳特戈爾將軍受傷之消息、完全無稽、據法自由軍駐倫敦司令部發表：李氏手臂炸傷、目前尙在醫院診治中、按李氏係統領敘利亞法軍之中堅份子、曾任迪布苦總督、反對德法簽訂停戰協定、甚爲激烈、在東非各地頗負聲望、法國崩潰後、李氏率領英法軍隊在索馬里蘭作戰云

▲海通社十五日瑞京電：盛傳特戈爾將軍、在大馬斯革中彈受傷之消息、據英電台否認稱、該消息完全無稽、受傷者爲另一法軍領袖詹特洛姆將軍云

東遊觀感錄（十五）
鄂省視察團

滿洲建國以後、滿漢鮮日一視同仁、合成一新民族、庶政現已上軌道、人民現已享得安居樂業、蓬蓬勃勃、大有一日千里之勢、回憶當時、南京政府對於滿洲國猶取對敵態度、謂滿洲國爲僞政府、然本國之主義、勇往邁行、雖與中國脫離、並非與中國絕緣、故絕不取任何報復手段、仍息與中國結成兄弟之邦、良以復興東亞之重任、非滿洲一國、所能担負者、希望中國同胞、共同友愛、相與携手、方可達到吾人最終之目的、然自中日事變以來、吾人主義、尙有一部份未能諒解、以歐戰禍延長、至如此之久、犧牲人口、如此之多、生靈痛苦、如此之甚、實對初料所及、故中國各地被日軍佔領、各種消息之傳來、絕非吾人所樂聞、滿洲國同胞、亦咸認爲最傷心之事、吾人眼光應視甚大者遠者、不然於東亞復興事業前途雖有一線曙光、恐仍難期實現、日軍在中國之戰績、係有不得已之苦衷、而互相殘殺、實屬遺憾、須知白種人在東亞所伸張之勢力、若不掃除取消、東亞民族終不得解放、吾人務須團結一致對外、白人勢力早一刻取消、吾人早一刻獲得解放、重慶蔣介石先生、按嫌人格而論、固爲吾人所欽敬、但其意志太狹、以爲東亞復興、惟漢族可任、此或爲其一種手腕、亦未可知、然在吾日本武士道精神、則無論何地何時、皆不能表示同情者也、至中華民國新中央政府汪先生之政治理想、與吾儕始終一貫、而道義相同、時人對之雖仍不免有所批評、然就其能以一生聲譽、來作和平運動、謀東亞之復興一點觀之、其見地之光明磊落、已可知矣、故爲吾人所當擁護而崇敬者也、希望將來中國能與盟邦携手、共同向此中心事業邁進、以達東亞共存共榮之目的、實爲東亞各民族之至幸、此次初與諸君見面、以道同志合、不覺言語之放肆、惟冀其誠而諒其言辭之謭陋、並望有以見教、是所盼禱云云、本團劉團長代表致答謝詞後、各始興辭、因思政治之推行、必須使人民盡得了解、人民痛苦政府亦深知之、盡量改善、則事無不舉、政無不行、上下一心、無所怨尤、滿洲國之協和會之使命、即在此點、而辦理得法、宜其政治之蒸蒸日上也。」四月三十日、本團分爲三班、拜訪各機關、第一班拜訪建國大學、大同學院、官吏消費合作社、以及治安部、第二班拜訪經濟部、中央銀行與農部、生活必需品會社、第三班拜訪交通部、大陸科學院、滿洲航空會社、以及外務局、除第一第三兩班日記容日另行刊登外、茲將第二班拜訪各處記錄、開列如次、是日上午九時、至經濟部承本部稅務司經理科科長孟慶恩君接待、並告以滿洲國歲入財政、除農業之經濟以外、悉歸本部管理、本部組織、自去年改定、分作五司（一）金融、（二）稅務、（三）商務、（四）工務、（五）鑛產、本部名稱、在大同建國時、原名財政部、專管稅務、與金融兩部份、康德四年、始將商務併入本部、去年又將工務及產業部之鑛業併入、當滿洲建國之初、正值世界經濟恐慌之時、故滿洲國對於經濟、不採自由政策、而採統制政策、現在担任各種建設事業、設有各種特殊會社、其第一期建設五年計劃、係自建國起至康德三年止、凡屬於基礎產業、國防事業、以及開發事業、均屬之、石炭、鋼鐵、電汽、交通、各有特殊會社、以資統制、其組織大約與官商合辦制度相彷、乃以國家利益爲前題、不以私人營利爲目的、關於奠定金融、在大同元年六月即將以前之四行銀號、官銀號等金融機關、一律取消、合併成爲滿洲國中央銀行、繼續營業、發行國幣、基礎因之堅牢、關於鐵路方面、在大同二年起、即由滿鐵株式會社經營、滿洲國最重要之經濟建設、而負有國家使命者、厥爲電汽事業。（待續）

今後三年建艦計劃
美海軍委員會發表

▲同盟社十四日華盛頓電：美海軍委員會本日發表今後三年間、造艦計劃之概要如次：

一、今後三年間美國建造商船噸數
一九四一年一百二十五萬噸、一九四二年三百五十萬噸、一九四三年五百萬噸

二、建造完畢、建造中及合同完畢之商輪隻數、合計七百零五艘、其建造費係十六萬二千五百萬美元、造船所及其他新規各設施費、追加預算八千六百萬美元

三、以上七百零五艘之內容如次：

甲、基於十年五百艘建造案屬於現之計劃者二百八十三艘、其中九十一艘、已運交完畢

乙、基於緊急國防計劃、阿格里、達克林格型（約一萬噸級）二百艘、其中最初數艘、預定本年竣工

丙、基於武器貸與法、讓渡英國者二百二十二艘、其內容阿格里、達克林格型一百十一艘、一萬六千噸級高速油槽船七十二艘、一千五百噸至一萬二千五百九十五噸之商船三十九艘

四、但不屬於海軍委員會管轄者不包含於以上之數、計英政府定購之貨物船六十艘、民間用各種船舶八十五艘

英駐土大使往訪土外長

▲路透社十六日安哥拉電：昨日英駐土大使許閣森、往訪土外長莎拉考格老、會談歷一小時之久、討論蘇俄情形云

滿蒙邊境劃界交涉
最近可得圓滿結果
赤塔二次會談意見一致

▲同盟社十六日東京電：關於滿蒙邊境劃定談判、昨年九月開始現地談判，因雙方遭遇技術的困難、再因酷寒之季節、談判遂告暫時停止、決定本年陽春再續行談判，自五月二十八日以來、在赤塔談判結果、滿蒙兩國代表、於友好裏、解決該技術的困難，六月二七日、再開始現地談判

▲同盟社十六日東京電：滿蒙糾紛地域二百公里之邊境劃定交涉、自民國二十八年九月十五日邊境劃定委員會成立以來、在赤塔及哈爾濱舉行、兩國因一、日滿方面及蘇聯方面所根據之地圖相異及不完全、一、日蘇關係之緊張、主要進展甚緩經過三年、于四月日蘇中立條約成立以來、空氣頓呈好轉、第三次之赤塔談判、順調進展、五月會議、於是在現地再作談判意見、已趨一致、該現地談判、自本月二十七日開始、若圓滿結束、則自民國二十四年以來、屢次發生、糾紛之滿蒙邊境線、將作最後的劃定、正式成立協定云

美輪羅賓姆亞沉沒後
美報主張報復
要求肅清大西洋德艦

▲路透社十六日紐約電：美輪「羅賓姆亞」號沉沒後、美報紙主張對德實施報復政策、米瓦基日報謂：民衆士氣甚旺、一致要求肅清大西洋內之德輪、德海軍實施海盜活動後、美海軍擊沉海面或海底之德輪、殊屬理直氣壯云、波斯頓日報謂：德海軍加擊於美輪「羅賓姆亞」號後、美當局應以同樣方法制裁之云、據美各界民衆之臆斷、主張美海軍護送商輪者、大有人在、根據調查民意之結果、贊成組織護送輪隊者佔百分之五十五、反對者、佔百分之二十九云

▲同盟社十四日華盛頓電：本日華盛頓報在報上登載以「戰爭狀態」爲題之社論、關於羅賓姆亞號擊沉事件、要求羅斯福總統採取强硬態度云

美海委會　接收丹輪

▲同盟社十五日華盛頓電：海軍委員會、十六日發表：接收在美港灣保護拘留中之丹麥輪六艘、此係自六日外輪接收法成立以來最初之措施

德蘇締結經濟協定
蘇羅邊境完全封鎖
蘇陸空軍舉行大演習

▲同盟社十五日紐約電：據斯德哥爾摩中立國外交界方面消息稱：德蘇兩國謂從前來、交涉經濟協定、最近、德蘇新經濟協定、已簽定完畢、基於該新協定、德蘇兩國、將愈益加緊協力、尤其烏克蘭之物資輸出德國、將更增加云

▲同盟社十四日紐約電：據美聯社安卡拉電稱：由羅馬尼亞通比薩拉比亞邊境一帶之道路、咸謂全被封鎖、安設地雷云

▲路透社十六日倫敦電：據瑞士電台消息、蘇俄各地舉行大規模演習、航空降落傘隊及坦克車隊演習、亦在其內、演習地點爲莫斯科及基輔二地云

委託聲明

本行自置特三區怡和街第五九A字地一段計一畝一分四釐九毫（即五九，七三漢方）北至第五九段南至第五九段東至怡和街西至第五九段地皮有住房十一棟即怡和路十一號十二號門牌　又普陀街門牌三號六號基地一段計面積九方七十方尺四百方寸東至普陀街西至公巷南至本號外董姓北至本號外陳姓地面土庫樓房一棟　又羅家墩下首十名東長地（一具家地燒鷄海）地面一段計一千五百漢方東至李姓西至羅姓南至河邊北至胡姓　又羅家墩栗地一段面積一百五十漢方　又羅家墩栗地一段面積三百六十漢方　以上五處今委井筒信治郎向漢口市房地清理委員會漢章申請登記特此聲明　江漢路五十二號　齊藤洋行

福華銀器證章廠

本廠專製高尙銀器絲綫禮品景泰琺瑯證章出品格外好價目有便宜歡迎貨比貨定期有不誤　特二區五族街輔仁里斜對面

委託聲明

茲有坐落百子前巷六號屋基一棟特來函委託宋世炎向房地委員會代理登記特此聲明　宋儀記即宋世章啓

被竊聲明

本記於本年六月九日上街被扒手將集安錢莊第一一八六號存摺一具竊去除向該號止兌另立新摺外特此登報聲明作廢　琯雲啓

同啓

新新仁記　國華號

本號開設法租界德託美領事街十七號茲與新新仁記股東意見不一致已於五月卅一日停止營業曾呈請市商會在案所有生財貨物全部頂於國華號承受關於以前內該外欠及一切中保情事概歸新新仁記負責辦理與承受人無涉特此登報聲明

遺失聲明

茲遺失黃岡縣政府警備處第一百另二號證章一枚除呈請補發外特此聲明作廢　黃岡縣縣立醫院王煥文啓

遺失聲明

茲遺失警察局發給市民証一枚（號碼誤記）除呈請補發外特此申明作廢　漢正街二四一號唐壽山啟

遺失聲明

江業專年念六歲皖籍住漢正街六二九號顏料業日前因事往陽邏遺失本身市民証一紙除呈請補發外特此聲明作廢

遺失聲明

茲遺失警察局發給市民証一枚（號碼誤記）除呈請補發外申明作廢　汪鑫源十七歲上海人住花樓街五號

遺失聲明

茲遺失市民証甲字二六〇八一八號一張住漢正街存仁巷裕壽里式號除呈請補發外特此聲明作廢　阮張氏啓

遺失聲明

茲遺失　漢口軍特務部發給第一五八號漢陽郵便局職工王文田布質袖章一只除呈報外特此登報聲明作廢

更正

昨（十六）日徐維善與妻萬茂與脫離啓事內將「脫離夫妻關係」誤爲「脫離夫置關係」特此更正

平劇派別談（一萬）

現在我專談武旦派，武旦在清末民初，自然要推九陣風（閻嵐秋）爲首席，其次則爲朱桂芳，方連元，邱富棠，南派武旦則以祁彩芬爲較佳，九陣風，在平聲望獨優，民國十三年與尙小雲，小翠花（曾拜九陣風爲師）王幼宸，時慧寶，俞振廷，小振廷（俞振廷之甥現名孫毓崑），朱素雲，德珺如，侯喜瑞，慈瑞全，許德義，蔣少奎，合演於廣德樓，池座售八角五分，每夜必告滿座，梅蘭芳不過每月演二次，或四次，或在開明，或在吉祥，每次於禮拜六禮拜連演二夜，其座價一元，至一元二角，至若方連元，與程硯秋，貫大元，周瑞安，郭仲衡，侯喜瑞，許德義，慈瑞全，王又荃等同在三慶園演日戲，座價五角五分，可見當日座價之等差，朱桂芳後加入梅蘭芳班出演外埠有年，邱富棠則在北平天橋與明娃娃同台演唱多年，亦曾於民國二十四年間來漢一次，頗受吾鄂人士贊許，以上五人，除九陣風執武旦之牛耳外，其餘四人之藝，亦以打出手爲能事，彼此若魯衛之政，不相上下，論到扮相惟祁彩芬最差，藝亦較弱，年亦較高，其聲名亦較低，昨歲來漢，幾有老境頹唐之概，近來北平劇校，新出之武旦宋德珠能有穩健之蹻工及勝人之打出手，誠後起之秀，預卜將來武旦首席，當屬之於宋也。

雜俎

漢劇漫話（鋒）

漢劇伶人向銀清時極微，以年計算，每人每年包銀則不過百餘串，少則卅至四十串文，迨至宣統元年，同樂戲園開時其經理爲張鑑堂，嗜戲亦參加做醴，所以對於各重要名伶包銀還記得些，當時伶人包銀按四十九天作一月計算，名爲月包，而實際則一個半月也，茲將各伶每月四十五天的包銀列下：一末余洪，一百五十串文　二淨余洪奎（初來漢）三十串文，連春元四十串文，三小玉堂（即傅心一）一百二十串文，吳宗保，一百串文，錢文奎（初來漢）五十串文，四旦王雲鳳一百串文，小童陽三十串文　五丑汪天中一百二十串文，大和尙（初登台）三十串文，陸外陳望喜一百串文，陸曉珊四十串文，李錦寶三十串文，七巧小金林四十串（記不清待查），八貼牡丹花（初來漢出台）牛講爲三十串，唱了三天因其乾爹爲拔貢提說改爲六十串文，閱半年提至一百串文，九夫劉子林三十串文，十雜張天喜三十串。可見清末伶人之代價，較之今伶苦多矣。我寫至此不覺記起當日該同樂園有人做的形容各人的三句牛詩，特錄二詩於後「經理張鑑堂，刻薄又還强，開口一句話，通娘。」「一末余洪元，一百五十千，壓坐一齣戲，值錢。」

劇影雙棲的一對好友

白伶

影中的這一對妙人兒，相同之處太多了，他倆同是愛好藝術，劇影雙棲的紅藝人，在電影裏他們時常以客串名義充着要角，在劇壇上他倆同是上海劇藝社的中堅份子，所以他們倆是極要好的朋友，讀者們可靜候在下將他們的稗稗談一談。

藍蘭他是名劇人孫師毅的太太，孫師毅之能在藝術上有所成就者，得其夫人之內助和鼓勵不少，當老孫還在上海的時候，他的夫人並無多大名氣，可是在老孫離滬後，他的夫人藍蘭却活躍起來，在舞台上他有着很大的功績，在銀幕上也出現了很多次，「董小宛」中飾太后，演技老練，「一女子公寓」中之陳佩佩「黑天堂」中飾周璇的姐姐，這三個角色的演出，使我們知道他的作風是偏於風騷浪漫的，前不久上海劇藝社公演「家」他去錢梅芬即梅，頗受各界好評，「家」以與周曼合作金星出品之「夫婦之道」，因爲這片中充周曼華之姊，而且面部的輪廓與周頗有相似之處，故一般留心電影的朋友稱二人爲一對銀幕上的姊妹花。

夏霞他從事藝術已經有七年的歷史，生長在文化故鄉，那時起，他就很愛好演劇　他有一個愛人也是在北平某大學念書，從小就青梅竹馬兩小無猜，後來那人到美國留學去了，夏小姐潔身自好，從事藝術，曾經一度謠傳他與王獻齋戀，那真是活天的冤枉　夏霞正式現身舞台，是他初到上海時與王引等組織的四十年代劇社，公演「賽金花」，演出成績優良，轟動一時，因之更提起了他的興趣繼續努力，先後演出「我們的故鄉」「日出」「雷雨」等劇，上海劇藝社成立以後，他是該社功臣之一，在「家」裏面他飾琴，可惜續了十分好，人家說夏霞流年不利，他本人也這樣說，他上銀幕是被明星公司發掘的，事變後，他也演了不少的片子，如「則天」「西　武松與潘金蓮」「西

藍蘭，夏霞

賣座特佳，演期甚久，藍蘭因勞動過度，昏倒於後台，藍蘭除了善於演戲外，同時對於寫作方面也有相當修養，和濃厚的興趣，現在他已編好一個劇本，名「七個女性」，電影新作爲流」等古裝片，不過他總是充充硬裏子，故夏霞很覺不得志，所以他想以他的全部精力從事推動話劇的工作，一般人很希望夏霞能在努力話劇以外兼顧着電影事業，因爲電影和話劇藝術啊，夏霞小姐是不曾叫那期待着他的人失望的，他還是在不斷地奮電影努力，金星新片「秦淮世家」他佔有極重要的地位，現在他看見，他的好友藍蘭在致力寫作，所以他也很想利用多餘的時間，寫寫話劇，或電影脚本，不過他之所以出此，並不是想出風頭，想博什麼藝人作家的頭銜，他不過是爲藝術而藝術，作爲鍛鍊自己的藝術能力　這兩位藝人有的是愛好藝術的熱忱和從事推動工作的雄心，雖然他們的臉蛋不十分漂亮，可是他們的藝術還是一樣地受着影迷和劇迷的推崇，這是他們兩人合照的一張照片，樣子是這樣的親暱，同時似乎有一種魄力在他倆的小照上，那魄力就是他們那不顧一切，勇往直前的毅力，努力吧，這一對劇影雙棲的好友。

暗殺奇案（續）

短篇偵探小說　江濁譯

但是偵探華而胥則絕不措意，惟於書室中細心搜求，翻看公爵之書籍信件，忽而起，忽而坐，忽而尋思，踱蹀不已，殊形忙碌，繼而行近火爐之旁，注目細察，即返身向梅納夫曰，嫣紅小姐現在何處，我等亦應略加詢問，梅曰，小姐在夜受驚之後，加以悲傷過度，今晨覺臥病不能起床矣，如有事相詢，余當引導君等往內室見之，支克與華而胥點頭應允，於是梅在前引路，支克次之，華而胥於後　待二人步出室外時，華忽返身回書室，疾如鷹隼，跑至火爐前，以手入內，攫取一物，藏入衣袋，仍復追及二人，瞻同往內室見嫣紅焉，嫣紅小姐年方二九，嬌養深閨，未經風浪，以慈父慘遭奇禍，痛不欲生，且飽受驚恐，心胆俱碎，早已病臥在床，不能支持，聞警長入內，勉力起坐，倚枕而喘，支克與華而胥步至室中，見嫣紅病容滿面，弱骨支離，眼含痛淚，愁態可憫，不覺生憐惜之心，支克先慰之曰　令尊遭此不測　余與華偵探必力緝兇手，爲之雪恨，小姐千金身軀　宜自珍攝，嫣紅聞言，吐其嬌喘之音，牛斷牛續而答曰，謝兩君厚意，沒存均感，余當謹遵台命，勉力自愛　支克復曰，令尊遇害情形，已聞梅君言之，略知大概，但連日有一法國人，時來晉謁令尊，究係何人，梅君莫知底細，故須一問小姐　嫣紅此時喘息不已，嬌怯無力，不能自支，遲延　刻鐘之久，始答曰，此法國人名葛魯遜，寓大旅館中，因何事而來，則家父未曾言及，余不得而知，語時，已毫無力支持　則倒臥於被上，支克囑梅納夫小心將護，勿使嫣紅復遭意外之虞，梅諾諾連聲，相偕而出支克與華同返警署，商酌辦案手續。

警署長支克疑殺公爵者爲法國人葛魯遜，故立意從此着手，華而胥偵探則不以爲然，急阻之曰，以表面觀之，此案甚覺離奇　實則毫無難處，余已得其綱領，葛魯遜決非兇手。

支克曰，何以見得葛某決非兇犯乎，華曰葛魯遜已於晚餐之前，辭別公爵而去，何能肆行鎗擊，倘謂其去而復來，則其書記梅某與僕役多人，豈有不使一人遇見之理，余於勘驗時，曾留心考察　公爵之尸，面伏於地　可見其被擊時，絕未回望　蓋殺人者，必朝夕相隨，其足音聞之已熟，無須回望　兇犯當必屢次試過，知公爵必不回望，故敢持槍上樓，乘其不防，遽下毒手，且余驗公爵之傷口，確係吾英國最近新發明之手槍所擊，此種槍彈須有明令不准流傳他國，葛魯遜既爲法國人，從何得之，故公爵之死，其兇手必係吾英國人，且斷定係其家中親近之人，君無多疑，以致誤入歧途。（未完）

洋談——二歲之妻

（来仰）

昔俄京聖彼得堡大旅社中，有法國夫婦二人投宿，婦言啞，欲說話時如小兒呀呀學語，人甚奇之，顧法人愛婦甚，如膠似漆，毫無芥蒂，二人隔壁，均爲同鄉，一有子二，一有子女各一，女僅二歲，法人有事外出，常見之有時亦相與晤談，其婦無聊時亦出房與鄰居兒輩周旋，伊雖不能發言，然與兒調笑時，亦至歡樂，一日法人外出，日暮辭歸，登樓覺臥室中杳無人聲，而其隔壁，則方有與兒調笑，以爲其婦在彼，即闖入隔壁房，不待細問，逕詣彼二歲之小女，高呼吾愛，且作親吻狀，小女之母，時方小睡，聞聲疑爲丈夫回，倦眼惺忪，急起抱之，蓋與其夫常如此也，治後揉眼細望，乃是鄰房法人，不禁羞憤交集，痛不欲生，即欲出訴其罪以雪其恥，法人知事了，夙醉頓醒，力白不得已鞠躬賠罪，此其誤會，事始得寢，此事以傳十，十以傳百，合社上下，因均得知，群以法人妻視二歲小女，皆大笑不置。

譚票友（老馬）

周硯青，由票成票房教師金鐘聲說的老生戲不少，第一次於民國二十一年在維多利亞與汪少白等演黃鶴樓去劉備，後則學靠把戲，定軍山代斬淵仕青會演出，幾微刀花與下塢相，頗佳，惜嗓音稍差，一用力即帶荒　但酷愛武戲，曾因萬奉一演蓮花湖去勝英　而則欲爲配寨主，惜終日苦練，卒能出演，且能恰到好處，亦票界中之富有天才者。

夢紅樓夢（三續）

夢游大觀園記

醉夢生

怡紅院在櫳翠庵南，清溪西往，但見一逕碧桃，兩圍籬竹，門還如月，障畫編花，其內綠柳藤蘿，粉墻覆雉，進院，海棠醋薦碧，玉潤香清，夏犀聯楹，紗廚雨進，頗皆錦披繡集，雪鏤雲裁，其間隔處，則用紫檀板裝成錦槅，旁雕山水人物花卉翎毛不等，皆取其佈，或成葵花，或如蕉葉，或半璧或連環，皆從所置之物嵌成　滿牆亦就諸古玩形掘成槽子，分物與壁平，其忽而五色紗糊小窗宛似，忽而彩綾鋪槅幽戶處者，剔錦槅之幻相也，地磚綠如碧玉偏鑿細花，中擋一玻璃鏡，鏡中一機括，掩過即露一門，入內爲紗廚，轉後院，廚後即寶玉臥室也，後院滿架薔薇，又有編成花障，圍中富麗之處，無過於此，夫眼花耳熱之娛，金埒銅鋪之所，監既訝，春移衣更增其妄想，窮非不極視聽之浩麗，天聲色之奢華，究之滿紅雨澆酒客之魂，之臨世內山，易歇漁人夢，與其以姚冶僞年，孰若蓮慧光之性，跳出色圈，打開世界，遊淨海，片月當頭，豈精進，時散樹，然則白雲天，幽長往，自人慨想實公爾，由趨東南角，又有一山路，從山脚下轉而使覺曠，且不數武，大門忽於前矣，此花溆所分之陸路，若以總，又自通幽處，起西抱，至此之大結也。

花柳專科　王慶聲　診所　地點：後花樓百子巷雙陸里內

中醫洪毓生　門診時間　上午十時至下午二時止　地址：法租界同興里十五號

老天寶銀樓（後花樓正街）（百子巷對面）專收金銀精製首飾　自造證章徽章　自造領章帽花　定價從廉　取件迅速

茂興裕木器號　廉價出售　新式傢俱　沙發等件　地址特三區洞庭街即六也村下首隔壁

上海新舊洋服公司　夏令西裝　新舊皆有　定價特廉　歡迎選購　特三區湖南街松柏里

漢口廣播電台 XGOW　播音節目

六月十七日（星期二）呼號XGOW週率（1010）漢局播音事項　週目歲
（播音時刻新鐘）

時刻	節目
下午〇，三〇	漢口唱片
〇，四五	報告新聞（日語）
一，〇〇	唱片　西樂
一，二九	時報（一時三十分）
一，三〇	經濟新聞
一，三五	報告新聞（華語）
一，四五	唱片　京戲「小放牛」
六，〇〇	家庭節目
七，〇〇	報告新聞（日語）
七，五九	時報　八，〇〇）
八，〇〇	報告新聞
八，一五	唱片　歌曲，「夢」
八，四五	報告新聞（英語）
十，〇〇	報告新聞
十，一〇	漢口唱片
十，五〇	報告新聞（華語）
十二，〇〇	預告節目（華語）

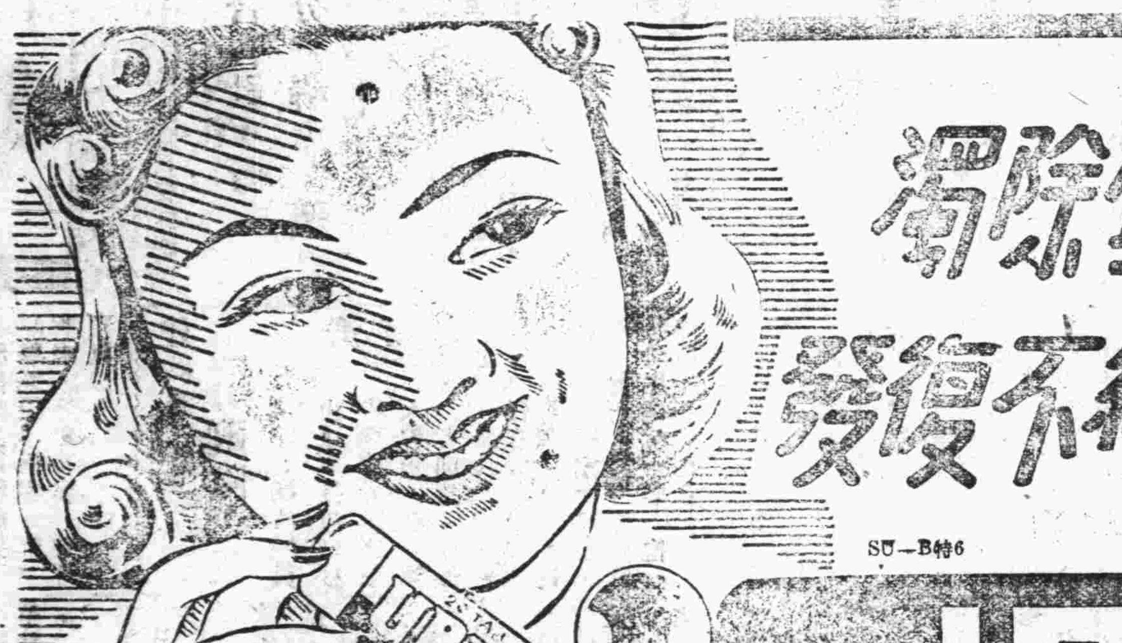

徹底除濁　絕不復發

解救五淋

五淋拿根片　鹽野牌

通例投四日間之內服即可停止分泌物　澄清排尿　使局部鎮痛消炎　使患者自覺的消失痛苦　實爲向來所有各種治淋專藥所不及也

包裝　二〇片　一〇〇片

製造兼總發售處　鹽野義商店　大阪市東區道修町三丁目　漢口出張所　漢口江漢路一五一號

SU—B特6

善價收買水銀　特二區四十七號合記號啓

天津汽車服務社　汽車代客搬傢運貨卡車兼修各國汽車代配零件　特二區雨儀街十四號　電話二三二一八號

：今年盛暑：納凉勝地：　星光花園舞廳　：興奮音樂：供君狂歡：

今天　電影戲劇

黃金　今天日夜無敵賣座　中國第一部驚奇滑稽片　韓蘭根　陳娟娟　陸露明　異想天開　怪醫生手術老道士移山倒海降妖　中國白雪公主　茅屋內七個怪人　別饒興趣　森林中智打大盜

維多利夜花園　今天准映　神怪巨片　科學理想　驚險　海底電國（電影戰爭）（百萬美金）英勇明星萊哥利根主演（滿院驚風）

明星　今天開映　恐怖巨片　僵屍大動員　陸露明（最新作品）慾海　寫盡婦醜態　文逸明導演　滿電凉風習習

中央　今天開映　拍拉蒙出品（大導演）　亨利新獻　怒海英魂　大明星賈萊古柏作品

長樂大戲院　秦府討印　清河橋　華山　轅門斬子

世界大戲院　今二日夜隆重獻演　莎士比亞原著　愛神　解語花

明記新市大舞台　今夜　濟公活佛　十九夜　廿七本　明天　雁門關　王老虎搶親　下期換映

漢口大舞臺　明月鳴　王福慧琳　張雲亭白　今夜戲　花田錯巧　三四本　麥城昇天　各界要求頌演　高打鳳樓　目蓮救母

暴躁的終極

陳禪

散漫而又冗長的日時，迤邐在青春的重心。平凡而又滑亂的生活，喘息在足跡的尖端。

一切的接觸我都覺得無聊，乏味，甚而至於空虛　空虛裏潛伏着暴躁，使我對一切稔熟和陌生的人，事，由懷疑而驀生了摧毀他們或牠們的惡意。這惡意一發而不可收拾，我清晰地窺見了最近我的內心生活的一個奇蹟！

但是我又分明是一個人，一個庸俗的人，摧毀一切身外之物的神通力，在我永遠是一個超然的非安！於是對於我所認為空虛的一切，只有不斷的懷疑，懷疑使我暴躁，難以剖明的暴躁！

暴躁盤據了最近生活的全部，精神的虐殺使我淪為一個通體矛盾的人物。丁點兒皮毛的細故，我會藉由而咆哮起來，切膚之痛的大事，我却往往以一絲世故的冷笑或幾句風涼話而了之。脾味的變化，使自己也覺得難以捉摸！

然而在我一次，二次，三次的瀉盡了胸中的咆哮之後，懺悔自會毫無寬容地宰割着我的靈魂！而在我一次，二次，三次的運用了冷笑或風涼話之後，禁錮在胸中的咆哮又泛濫在我的渾身了。

渾身的脈管振顫着，我想：假如是在無人之境，我一定會以狂嘯當歌；以跳踉當舞；以空氣為仇讐，加以撕擦；以幻象為愛友，加以偎抱！——至終則驟然意識到宇宙為我所創造，生存由毀滅由我操縱。於是我暴躁的撼動身軀！兩臂各向東西的天象猛力一揮：一切盡數化為微塵　琉璃粉似的繽紛在我的眼前。我狂喜，宛如一匹獰猛的野獸大無畏地環奔在四空：…。然而我的周身畢竟祇有暫時可以當作「人」的人，我欲撲滅這些人而不可能，渾身的暴躁膨脹着的脈管遂銳減了速率了。

一切稔熟和陌生的人，事，都使我覺得可憎，我不期有了青春的疲乏；然而暴躁的氣質絕對不會因此而澄化，雖然成分的銳減是必然的象徵

暴躁是我最近生活全部的暗示。生活沒有安定，我準備跟着暴躁下去，暴躁將隨我的無定的生活而轉移！

薇娜·妃格念爾

白烽

薇娜·妃格念爾是十九世紀七十年代的俄國革命團體《意志》的老將，俄羅斯人稱爲「俄國革命的貞德」，後來被偏志德加葉夫所賣，在一八三二年二月被捕，判處終身懲役罪，因於席呂塞堡，直至一九〇四年九月才遇赦出獄，她的著作除一本自傳一籠罩着俄羅斯的暗夜而外，還出版了一本詩集　她自己謙遜地說：「我不以為我的詩有藝術價值，牠們只有在席呂塞堡的回憶裏才可以找到一個適當的地位，牠們大都是當我想起母親，和妹妹或者別離的同志，眼裏含着淚水的時候寫成的。」她自傳的調子和這大不同了　在自傳裏她顯露了她的崇高的精神和那堅決的信仰與性格！

她生於一八五二年六月，現在將近九十歲了，但是，聽說她還健在。

故鄉與我

梅子

當人們談及故鄉時，我總想在記憶裏去尋找一點故鄉的影子，但是，它對于我沒有一條清晰的輪廓，只是憧憬着人們所說的溫柔，甜蜜，讓那些讚美和歌頌的語句在腦海中組成模糊的輪廓，「我的故鄉是這樣的吧！」我偷偷的想。

聽那故鄉的言語，我感覺到我是在故鄉的懷抱裏，清妙而婉轉的鄉調，正像是慈母唱出動人的催眠曲，慚愧得很，我連一句故鄉的言語也說不出，在曾祖父的時候，因為洪楊之亂，我們就離開了它異鄉作客差不多三四代人，一直沒有回去，但我總忘不了它，我牢牢地記着我的故鄉不是滬口，雖然我是這樣想，然而也許家鄉的人們早已忘了我們這一輩流浪在外的孩子們，從來沒有人告訴我們祠堂的情形，或是要我們回鄉走走。

我終拭不去這念頭，雖然故鄉的有無對于我長，住在都市的我，並不發生任何影響的，我更想像我們如果真的回到了故鄉，述說已往的事跡及分離後的情形該是多麼令人狂歡呵！

戰爭的烽火，造成一個回鄉的機會，算是在故鄉作了幾天的旅客。

在短短的幾天中，我沒有得到人們所說的安慰，渴望、好久的親切的語調，偶而在耳邊震盪，但是，其中却夾雜些掩飾的情緒「在長久的分離中，他們不承認我是故鄉的了」，暫時我這樣想，但至少我可以說它是我的故鄉，我慢慢的學着故鄉的言語，在這短短幾天，我看見我們的祠堂，我看見了我們祖先的勤勞的事蹟和偉貌，我領略故鄉的風味，尤其是那又圓又光滑的大紅袍。

時間一會兒過去了，我們不知受了誰的指使，輾轉回到這厭人的都市，當我得着故鄉被淪害，被蹂躪的消息，空虛和惆悵緊緊地壓着心頭。

沒有一個人從故鄉來，也沒有人告訴我現在的情形，這短短幾天中所培養的幼芽，被埋沒了。

如果再回到故鄉，我一定住上一年半載，這是那一天的事呢？有鄉歸不得的人們只有遙望着天邊嘆息。

生命底浪花之一

史平

偶爾在一本小說中，翻出了幾片壓乾了的花瓣，（是在去年秋天裏採的月季花）那褪了色的花瓣如婦人洗去了脂粉似的顯得那麼的衰老了。啊！萎殘的花瓣悲慘地流出它生命底苦泉！是生離是死別，眷戀的哀情呵，創傷的心情，又引起辛酸痛的回憶。

假使你不笑我瘋狂，或者是傻子，那末在我過去已逝的故事裏再多抓住一些回憶來告訴你。雖然憶痛的回憶能創傷了我一顆已破碎的心，但是我不會去理會這些的，因爲現在在我的內心裏，是像鍋子裏沸了的水那樣奔騰着。

也在寫一些出來可以減却一點我心頭上的苦悶。

從前我曾住在S埠時，在一個朋友家裏遇見了位姑娘，因爲大家都是年青人緣故，相識起來也非常容易，所以沒有幾天，我們像普通年青人一樣，很快的成了相熟的朋友。那時每迎面來的日子裏，我們總是想多見一次面，或是多說一句話；兩人的心裏是甜蜜蜜的，嘴巴裏也似乎含上了一片留蘭香糖，沒有一些煩惱，苦悶，整天的在幸福底圈子裏消磨過去。

那位姑娘生長在南洋，所以在她的豐美的體格上帶着十足的南洋美人的風韻。我告訴你，她的確是長得太美麗了，而且又是聰明，你想怎麼不使我去熱戀着她呢！啊　誰能有那樣的溫柔和漂亮，像年輕的舟子張帆，在那無有邊際的海上，那星點，那狂風，那波浪，也只她一半兒瑰麗！但是到如今，那姑娘像雲影一般底飄杳！

「自古佳人多薄命」這句話一點也沒有錯。

幸福的日子是很容易過去的。在我同那姑娘相識半年多的日子後，她突然離開了我，隨了她的父親回到了梹榔嶼；那時我是感到了萬分的悲痛，痴痴獃獃的度着那寂寞悠長的日子。但是世上還有使人更悲傷的事；在那姑娘回到南洋三個月後的某日，我從友人的談話裏，得到了她的噩音，那時我沒有去問一切，要知道的消息，如觸電一般的昏了過去，醒來時已躺在我家裏的床上唉！自從那天起　天上的星星和月亮，也失去了往日的美麗的光輝，一切全都被灰色的霧露包圍着。

啊！萎殘的花瓣悲慘地流出它生命的苦泉！是生離是死別，眷戀的哀情呵！我創傷的心情！引起了我酸痛的回憶。

希望與幻想

游輝

離棄了力量所及，和現實範圍的希望，就是幻想！

幻想似乎是不能成為事實　有時確也因之而成功事實的變態，這種超越理想，空茫的希望，是現代人，尤其是青年們的通性特質。

沒有希望的人，精神上可說已經消滅了「一切」然而過於苛求妄想呢？可說也祇留了人的軀殼。但沒有希望的人，有時也會作無謂的幻想，這種形是精神上的矛盾。

一個朋友對我說：「我天天想拾到一個金戒子，那我目前一切的困難都沒有了！……」拾到金戒的人快活，可是遺失者呢？——唔……

這　似乎不應全咎責青年人，不道德的想，我祗不希望他是由衷心內所發出來的感覺，可是環境的逼迫，物質慾的勝彈，社會形成了罪惡的主因啊。

任何一個人，他皆有很多的希望，得着了數不盡刺激之後，或就消沉了他原素的雄心，而至於發生極空茫的幻想？至於醉生夢死的人呢？他無非是幻想世界上變得更紙醉金迷一點。啊！——這種社會的蠢虫。

把握着現在，蘊藏着偉大的希望之心，踏在崎嶇的途中，用我們的力去實現我們的希望，奮鬥就是生活，天下最孤獨的人便是最有力量的人，黑暗愈深，將來的希望也是愈光明的啊！

輕狂空茫的幻想，畢竟是缺乏着力呵！！

完了

楊生

夜深了，人散了，也有人在熙攘。一個變形的屠場　暴露出本想；溺入黑夢，迷入燈光的人們，正是牠圈槽之內的牲畜。

等待的期限到了，於是，一個個，一個個被細綁在刑架之上，赤裸的。由暴戾者的劊子手，抽白晃而剷削的光刀　嗤　白刃染上重重的血彩。那時，血淋漓，肉模糊，汩汩的血泊中，殘餘的生命，就是那樣，在蒼蒼的渺茫裡消逝了。

夜深，但濃黑裏不任強烈的白光；然而白光呵，也不過是牠的掩飾；替他添上偽裝，可憐的人們呵？大限的來臨，毀滅的殘象，在你們只是以為一場歡暢吧？可憐，一切會因此而消逝了。

薄弱的光衰，點點的閃光，千萬里外的憐憫，悲泣之渴望；牠遂于另一世界的：和你們同　遭過者的深邃的眼睛，在竭盡的視線之端，瞧見你們的離亂之殘體，困于血海；可是因此，連他們睥然的眸子，也都瞶盲了。

時將到，屠場的安排佈置，顯然的展于目前；陰森邪孽的障氣逼人！然而你們的酣夢未盡，麻醉未醒；同歸于盡，就要在這一瞬刻了。

完了！數萬柄閃爍的白刃，開始塗着暴戾者的好血酒。但是搶籲的哭號　呻吟，還透不過音樂，酣夢聲。……咳，完了！……

夏晨

韜晦

昧爽，天空塗抹着堆積的彩雲，濃霧散了，晨風踽踽漾來。鳥兒啁啾，清音嫋嫋；遠視東方，雲正霧靆，疏密相襄，彷彿一副山水豔屋的油畫。

步出廊簷，神志意外清新。形成牌樓的兩株梧桐，肥笨的頭顱，偏望北角的一叢巴蕉；萎萎地，莞然微哂。斑痕漫總的石頭路上，稀零綴以數片枯葉。南風溫雅的撫着樹梢，唱起沉着的歌曲　時時引起雀兒的跳躍。

美人蕉，石榴，夾竹桃，牠們帶着各種不同色的花朶，在一個等邊三角形的範圍內，都盡力的發展　標梅時特有的嫵媚，是爲了增加這圖幅的錦繡新鮮吧。石榴的血紅，夾竹桃的粉紅，美人蕉的朱紅，淺紫，澄黃，都富有奪目襲意的氣質；栽培於這分岐的小徑間，顯自然而幽謐了。漫步過這裏，嗅覺中便有清馥淡醇的芬芳　紆洄，這種氣息，只有蓬蓊的冬青樹下才有呢！勻均排列在道傍的冬青樹，似乎很得意的笑了。

懶得行什麼呼吸，擇坐於冬青樹傍的一塊綠軟的草上，讓香風溜去面上　濁氣。天象呵　一息，太虛剩下一片蒼莽，一切明亮了許多，擋住視綫　高牆，也披起了綠光閃閃的風衣；誰都要感謝夏的惠澤了。牆外　播來天主教的修女　讚美上帝的聖歌聲，永恆不變欣賞這夏晨旖旎的風光。

雲散天青，遠山如翠綠的屏風聳起：大樹如斯巴達的勇士屹立着，死寂般澄靜的廣場中，也輕輕的騰來一片長鳴喧囂。

朝日晃漾的浮上，令人不敢闢目。地面昇起了陣陣熱氣，我感覺衣服都濕潤了。

九江縣農村合作社舉行第二次各分社聯席會議

九江……合作社自成立以來、對於業務進行、極爲努力、正社長黃康年氏、副社長程燮丞氏、以及理監事、暨全體社員、莫不各盡職責、共同邁進、是以該社雖成立未久、而成績大有可觀、現該社為加強工作、推進分社業務起見、特舉行各分社第一次聯席會議、假縣政府大禮堂為會議場所、各分社長、各理監事、均經一律出席、參列指導者、計到有特務機關各長官、縣政籌備處各長官、主席報告開會意義後、特務機關長、即作懇誠之訓示、並解釋合作社真精神之所在、希望各分社長努力邁進、次由處長王國瑞氏、將總分社關係、共同努力三點、以及合作社舉辦之要素、並此後進行方針條分目舉、一一詳為說明、各分社長敬聆之下、莫不興奮異常、再由黃社長、以各分社長個別報告業務狀況、並由黃社長說明今後方針、討論各分社各項提案、嗣以提案衆多、改由總社審查後、再行分別答覆云。

建設新山東　盡力剷除毒氛

省署下月調驗職員

濟南……山東省長唐仰杜、以鴉片之害、盡人皆知、小則傾家蕩身、大則遺害種族、不顧利害、任意吸食、各地鄉民貪圖微利、私自栽種、貽害國家、戕害民衆、莫此為甚、故對禁種鴉片烟苗、早已抱定決心、並呈准華北政務委員會、劃定山東省為絕對禁種鴉片烟苗區域、嚴飭各縣市、佈告民衆、澈底禁種烟苗、日前曾委派大批委員、分赴各縣區、實地勘查、如有私種烟苗者、即勒令剷除、從嚴罰辦、地方官吏對於禁烟努力者、即予撤懲、並又擬續派委員、赴各縣再作復查、以期毒氛早日肅清、又聞唐省長、以各機關公務員、服務國家、為人表率、若染有鴉片嗜好、既貽誤公務、又有損官箴、當此新政推進之際、亟應嚴厲禁戢、革除陋習、現已繼續研討、將於本年七月份起、將全省各機關公務人員染有鴉片烟毒嗜好者、分別調驗、勒即戒除、以冀本省毒氛、得以完全剷除、而山東之建設早日實現云云。

地方自治協會　京分會成立

南京……中國地方自治協會南京市分會、於十五日上午八時、假座市政府大禮堂、舉行成立大會。並討論會章、及選舉理監事、其秩序如下、（一）開會、（二）公推主席團、（三）全體肅立、（四）向國旗及國父遺像行最敬禮、（五）恭讀國父遺囑、（六）靜默、（七）主席報告開會宗旨、及籌備經過、（八）各機關代表致詞、（九）討論會章、（十）選舉、（十一）臨時動議、（十二）攝影、（十三）散會、該分會籌備會、事前曾分呈各主管機關、派員出席監視、並函邀蘇浙皖滬等省市分會、推派代表蒞會指導。

失手毆斃堂兄案　京法院開庭審理

京訊　吳淞陳家行沈蔡宅五號裁縫沈來發、前以傷害人致死案件、不服江蘇高等法院第二審判決、上訴於本京最高法院、經判決撤銷、發回江蘇高等法院更為審判、其理由謂、查上訴人沈來發於民國二十九年四月二十三日、因其堂兄沈連生、價賣其父所遺屋址、不為超薦幽魂、致起口角、遂用小木凳將沈連生左太陽穴毆擊成傷、**越時身死**等情、迭據上訴人在一二兩審供承不諱、並經屍妻沈孫氏及證人沈定方、張鶴亭、劉忠山等到案證明屬實、罪證已極明瞭、原審以第一審不依刑法第二百七十七條第二項處斷、而以同法第二百七十九條論科、為不適當、並以寶山警署呈報警局之呈文中、叙有「率警馳往將凶手拘獲」等字樣、認為並非自首、將第一審判決撤銷改判、尚非無見、惟查上訴人初供「我自己投案的」經原審裁定。

發回覆審

時、據屍妻沈孫氏供稱、（指沈來發）背了被頭到保長家裏、再同鄉長等報到警局去的、證人沈定方（即鄉長）供稱、他拿了被頭到我處來、就和保長一同報到警局裏去的、張鶴亭（即保長）供、他自己來的、他對我說、他的堂弟連生、被我打傷了、現在不及醫治而死、我闖下禍了、就和鄉長等同我到警局裏去的、劉忠山（即巡官）供稱、他自己拿了被頭和鄉保長等一同來的、又該上訴人及屍妻沈孫氏證人沈定方張鶴亭劉忠山等在原審、陳述亦復無異、究竟上訴人是否係由警察獲案、抑係犯罪未發覺前自行投案、不得謂無疑問、況查劉忠山呈解原文中、叙有「當時偵沈來發及死者妻沈孫氏到所」云云、何以劉忠山迭次供述、與原文不符、自非詳予審究、不足以明真相、原審並未注意及此、於職權上調查之能事、自未盡、上訴意旨、據採摘原判決不當、尚非全無理由云。

京市人口日增　擴充新住宅區

京訊：本市清涼山附近地段、經前地政局呈請劃闢為公園住宅區、另甲種住宅區之二三兩區、業經征收放領、其二三兩區、因事變中止、現在本市人口日增、對於住宅區之增闢、實為不容稍緩、經地政計劃將清涼山公園住宅區及甲種住宅區之二三兩區繼續辦理、當將測繪設計、以該處地屬高崗、工程費需達七八萬數千元之鉅、同時舉辦、財力似有未逮、已先從住宅第三區擴充一部份、業經呈准分別辦理征收矣。

紹興災情奇重　賑會散放急賑

派吳參事前往辦理

杭州……國民政府賑務委員會、以紹興民衆困苦流離、災情奇重、為賑救起見、決定辦理急賑、并于上月初旬、派參事兼浙分會常務委員吳經伯來杭與浙分會暨省府當局籌商進行、吳氏當將調查經過、呈請岑委員長核示、同時浙賑務分會主任委員舒適、亦攜帶辦理急賑方案、晉京請示、岑委員長以紹屬災黎殊堪憫恤、為慎重起見、經與浙旅京同鄉交換意見、經會議援助、撥發賑款、指與吳經伯氏、業於日昨蒞杭轉道赴紹散賑云

臨頓路南廣生庵門前　發現宋代石刻橋欄

將運往滄浪亭圖書館陳列

蘇州……本城臨頓路南大郎橋巷大小平巷內廣生庵門前、有宋代慶曆時石刻橋欄二條、前經省立蘇州圖書館館長徐澐秋、考古家沈秉生二氏、發現以後、對於該項橋欄之製作文字、俱有歷史價值、且為我蘇珍貴文獻、亟宜設法保存、並經江蘇文藝協會建議、該項石橋欄、應移往省立蘇州圖書館歷史博物室陳列、俾供各界觀摩、嗣以石欄笨重、運輸為難、前吳縣郭知事、未予搬移、茲悉文協會幹部人員、日前向陸縣長建議、設法運往滄浪亭圖書館陳列、陸氏以該項古物係屬地方文獻、自應盡力保護、現決定由縣府即日飭工、把石運輸、從此暴露街頭之宋代石刻、得永久保存於風景秀美之滄浪亭畔、以供考古家之摩挲觀賞、陸氏之功德不尠云。

中國安淸總會籌組泰倉分會

泰倉訊：江蘇泰倉縣、水陸交通、商業繁榮、事變後、市面復興、極速進之發展、該地居安淸會員約有一萬餘名、雖精神上互有聯絡、常作和平反共各工作、惟感於散漫、毫無系統、未能團結一致、以致對於各界、未能取得密切之聯絡、對於中日民衆提攜、尤恐不得十分圓滿、是以由衆會員公推泰倉新報社長、顧邑今先生、晉京向總會陳述、復經總會常務理事常玉清審查合格、即聘顧君担任泰倉分會籌備主任、顧君已領委回籍、入手籌備、聞顧君現任泰倉新報社長、品學兼優、衆望所歸、將來該分會發展、定可預期云。

上海女子中學發生罷教風潮

滬訊：大沽路四九一號上海女子中學及附屬小學、全體教師二十七人、以百物飛漲、生計困難、而該校當局對於教師待遇、迄未考慮改善、乃向學校當局提出加薪要求、而校方延宕不決、以致激動全體教師公憤、於十二日晨八時起、發生罷教風潮。

漢口　特三區同仁里　民族路大夾街

華祥煙公司
鴻發祥煙公司

敝公司經銷各牌香煙火柴皂燭雜貨出售備蒙賜顧特別克己
主人謹啓

落合少將榮轉離漢
省市官民昨熱烈歡送
中山公園門前千餘人乾杯惜別
金子課長同機離漢榮任某要職

友邦此間軍特務部長落合少將、榮任興亞院華中聯絡部次長、又金子課長、亦因榮任某要職、於昨（十六）日聯袂搭機離漢赴任履新、此間軍政等機關長官湖北省政府何主席、暨各委員各廳處長幷各附屬機關長官、漢口特別市政府張市長、暨各局處長、幷各附屬機關長官、武漢綏靖公署葉主任、蕭參謀長暨各處長、湘鄂贛三省財委會石主任、暨各委員與聯煙統局局長、湖北高等法院易院長、暨漢口武昌兩地方法院長、幷各檢察廳長湖北省社運分會方主任、暨全體委員、市黨部、東亞青年聯盟、市商會、中江銀行、暨湖北省第一中學、湖北省第一師範學校、漢口市高級中學、男子中學等校學生、幷保甲長、達一千餘人、均於午前十一時在本市中山公園門前集合、舉行歡送、中山公園門前臨時以五彩色布紮就歡送棚帳、棚內列有一字形長席、席上滿置啤酒、至十二時許、落合部長行經斯處、即下車與歡送人員道謝、斯時各歡送人員於音樂齊奏聲中、齊列於一字形長席、舉杯歡送、落合部長與金子課長在武漢官民熱烈歡送聲中乾杯後、始登車馳赴機場、此間高級長官並趕赴機場再送一程以示惜別、迨至十二時零四十分鐘、飛機始徐徐起飛、與歡送人員互道珍重而別云

議完畢、已下午五時許云

金水農場新屋落成
今日舉行成立典禮
如遇風雨典禮或將延期

省金水農塲原定本月十四日舉行成立典禮、旋因一切舉宜未克如期籌備告竣、延期今（十七）日正式在金水閘舉行、經過各情已迭誌本報、茲悉省府何主席因政務過忙、不克前往出席、特派代表參加、惟悉該塲接送來賓、原定計劃係用輪船、如今日風雨、不能行船、或將再行延期舉行云

鹽政局長楊又春辭職
李炎漢氏奉命繼任
氏俟正式任命狀到後即就職

武漢鹽政管理局長楊又春、因病呈請辭職、歷時甚久、一時以未物色適當繼任人選、延擱至今、未蒙核准、頃悉湘鄂贛三省財務整理委員會、業已向財政部呈准以李炎漢氏繼任武漢鹽政管理局局長、明令於昨日到漢、氏爲吾鄂沔陽縣人、現年三十四歲、日本成城學校、及陸軍士官學校畢業、曾任參謀、隊長、教官、武漢特別市政府社會局總務科科長、保安訓練院學生隊長、湖北省政府保安處總務司長、現任湖北省政府保安處副處長、氏俟接到財委會正式命令後、再行定期就職云

王干城氏
昨乘輪抵省
即晉謁何主席

湖北省政府駐京辦公處處長王干城氏、自鄂省府發表赴京到差就職後、數月來施政經過、實有面呈何主席報告之必要、因於本月十三日由京乘興國輪西上、於昨（十六）日晨抵達省垣、王氏到省後、即赴何主席官邸晉謁、聞當於在京施政情形、呈述甚詳、同時何氏對於今後進行之方針、指示亦多

高教局長在京公畢
昨日乘輪返抵漢市
據談教育行政會議本市提案均通過

出席教育部全國第二屆教育行政會議之漢口特別市教育局長高伯勳氏、參加大會完畢、於昨（十六）日午後一時乘興國丸返漢、屆時教育局科秘等重要職員、暨氏友好均在埠歡迎、記者聞訊後、趨赴高氏私邸、叩詢此行經過、據告大會會期自三日至五日、參加各省市教育廳局代表計江蘇、安徽、浙江、湖北、廣東五省、漢口、上海、南京、杭州、廣州五市、暨華北共十一個單位。出席人數各省市代表及教育部職員等計六十六人、大會收到提案計一百零七件、經分組審查歸併討論、本市五項提案、均已通過、結果甚爲圓滿、此次除出席大會外、幷出席六月六日召開之全國義務教育委員會會議、暨六月八九兩日之中國教育建設協會會議云

酒飯麵館業
開三次會議
並定今日開始工作

本市酒飯麵館業工會、自經市總工會圈定劉開榜、辛品珊、蕭南屏、鍾堯臣、李承忠、爲整理委員後、會務推進、頗爲積極、茲悉該會於昨日舉行第三次會議、商討會務進行計劃、幷定於今（十七）日開始工作、並決定加推負責人員、添購器具、雇用職工等議案云

漢海員黨部
舉行紀念週
（報告廣州蒙難經過）

中國國民黨海員特別黨部漢口區黨部、於昨（十六）日上午十時、在該部大禮堂舉行第五十五次總理紀念週、出席常委丁子璜、范壽椿、何實田、暨該部工作同志五十餘人、行禮如儀、由丁子璜主席、即席報告一週間黨務工作概況、何常委實田講演：「國父廣州蒙難經過及革命應有的認識」、暨汪主席此次赴友邦日本拜會交換中日協力意見、兩國關係今後當益加親密、共榮共存、實現大亞洲主義之精神、以達興亞建國之目的云

省教育廳
陳鄔二科秘
已由滬登輪西上 今明日即可返省

湖北省教育廳前間黃廳長赴京出席全國二屆教育行政會議暨全國義務教育委員會成立典禮之該廳科長陳年新及秘書鄔純一兩氏、自大會閉幕後、旋即因公轉滬一行、各情迭誌前報、茲悉陳鄔二氏至滬業經公畢、已乘興東輪遄返、預料今明日即可抵達省垣云

國民黨漢市黨部
紀念國父廣州蒙難
昨舉行第四十一次紀念週

六月十六日爲國父廣州蒙難紀念日、國民黨漢口特別市黨部、特於是日上午十時召集全市工作同志、在大禮堂舉行簡單肅穆紀念儀式、暨第四十次國父紀念週、由謝常委伯進主席、報告國父廣州蒙難之經過、並策勵同志繼續國父大無畏精神、努力和平建國、繼由高秀柄同志演講「如何實現三民主義」、至十二時許始禮成散會

社運指委會鄂分會
昨開五次全體委會

社會運動指導委員會湖北省分會、於昨（十六）日下午三時、在該會會議室舉行第五次全體委員會議、出席者有該會主任委員方煥如、副主任委員孫迪堂、王錦霞、委員黃實光、唐銘琛、涂拔丞、丁子璜、王知生、呂奎文、劉熙、魯方才、王武剛、請假委員李光源、高伯勳、宋懷遠、陳又鈁、開會如儀後、由方委員煥如担任主席、即席討論下列各議程：（一）擬請於民衆團體組織在組織籌備期間、由會派員常川指導以資促進案、決議：原則通過、交會辦理、（二）擬請指導民衆社會常識、以開通民智啟迪顧愚案、原則通過、交會辦理、（三）擬定宣傳工作案、決議：通過、（四）本會六月份支出概算案、決議：照原預算通過、會

鄂省府核准
水警與駐軍聯防辦法
水警局奉令轉飭各所遵照

鄂省府據警務處轉據水上警察局呈賚擬訂水上各所與當地軍警聯防辦法、經審核修正、令飭切實遵行、茲悉水上警察局奉令於昨轉飭各派駐所遵照、以固水上治安、茲誌原辦法文如次：一、本局所屬各派駐所、爲鞏固治安豫防意外起見、特與所在駐軍商訂聯防辦法、二、前條所謂駐軍、係指友邦海陸憲警暨陸警保安隊或其他軍隊而言、三、本局所屬各所應與所在駐軍、按照本辦法平日切取聯絡商訂所有會哨檢查盤詰信號等事宜、以期一旦發生警耗、互相協助而赴事功、四、本局所屬各所、除平日仍照常認眞檢查船隻及乘客貨物外、如認爲情形必要時、即與駐軍會同檢查、並交換情報、五、本局所屬各所與駐軍檢查時、應注意左列各項、船戶有無航行許可證、其證是否過期、船隻有無夾帶夾艙藏匿違禁物品、船戶及乘客有無縣民證或良民證、形跡是否可疑、往來何地、乘客行囊貨物有無攜運證與有無夾帶凶器、六、前條檢查如認爲有違犯情形或確有可疑形跡、即帶所訊究、七、本局所屬各所、除平日仍照常清查或抽查戶口外、如認爲情形必要時、即與駐軍會同檢查水陸戶口、八、本局所屬各所、除平日仍照常互相會哨交換情報、如認爲情形必要時、即與駐軍會哨、九、本局所屬各所除平日對于保甲長加以訓練外、如認爲情形必要時、即令保甲長全體動員、負清查巡查等責任、十、本局所屬各所轄境、如發生警耗、以警笛爲信號、（照警笛使用法辦理）、保甲長以鳴鑼爲信號、十一、本局所屬各所如認爲情形必要時、即須隨時報局查核（餘略）

中日文協武漢分會定期
舉行中學生演講比賽
並徵集獎品以示鼓勵

中日文化協會武漢分會、自成立以來、各組工作、異常緊張、聞該會爲發揮學生演講技能起見、定於本月二十九日假市立女中、舉行中學生演講比賽、除已訂定比賽辦法、分函武漢各中等學校選派學生屆時出席參加比賽、暨邀請名流担任評判外、幷向各名譽理事及顧問徵集銀盾等貴重獎品、獎給優勝之前五名、以示鼓勵云

市警察當局擬於最近
分發槍枝給各分局
以便保衛本市治安

市警察當局、以本市工商繁榮、市民歸復日增、居華中重鎮、爲水陸通衢、華洋雜處、良莠不齊、爲確保全市治安、曾積極強化機構、擴充警額、增備武力、逐步推行、茲悉該局擬於最近期間、分發槍枝於各分局、以便荷槍實彈、担任保衛本市治安、俾期固若金湯云

管理及取締特種營業
各處局權限劃分辦法
漢市府審核修正分飭遵行

市府據警察等局會訂管理及取締特種營業、各局權限劃分辦法、並經各處局召集會商、決定該府爰審核修正、於昨通令有關處局遵照、計特別營業如出版、通訊社、歸警局管理、醫院診所及中西藥房、歸衛生局管理、各娛樂場所、電影院等歸秘書處管理、其他如旅館、號棧、理髮店、澡塘、飲食店等、歸社會局管理、其營業除受各該主管局之監督取締外、警察局並均得隨時監督取締、發給特種營業執照時、事先應會同有關局處派員調查經認爲許可、警察局取締各特種營業、認爲須勒令停止營業時、應通知各主管處局會同辦理、如遇急要時、得先勒令停業、再行通告該主管處局查照云

市稅捐處定七月一日
舉行三季車捐換照
藉便通行以符法定而裕市庫

市稅捐處、以本年第三季車捐、按例於七月一日開始施行、除由財警兩局會同佈告各車輛登記繳捐、換領牌照日期外、茲悉該處擬通告各車業公會知照各車商遵照規定日期、照章繳捐換領牌照、藉便通行、以符法定、而裕市庫云

北京大學同學武漢分會
旅漢同學亟謀復活
正依照法定手續申請成立

北京大學同學、前在武漢、原有北大同學會武漢分會之組織、嗣因事變勃發、武漢危急、會員星散、無形解體、茲悉該校同學徐海鐸、解子年、吳周欽、陳華柏、左維屏等、爲研究學術、聯絡情感起見、擬將該項組織、設法復活、現正由徐海鐸等爲發起人、依照法定手續、向社會運動委員會湖北省分會申請許可成立云

桃源坊災民
核發救濟金

本市桃源坊、於上月間、因住戶彭玉田家不愼、發生火災、延燒二十戶、所有各情、已誌本報、茲悉經市社會局呈准市府援例救濟、仍按大口每名六元、小口三元、由該局派員携同賑欵前往災區按名散發云

青年迷戀花叢
父子脫離關係

黃陂人鄒恆武、年已弱冠、現住中華區漢正街昌義顏料號、秉性嗜色、攀花折柳、幾無虛夕、捧場叫局、千金不惜、是以羣芳隊中、負有盛名、無奈恆武經濟尙未獨立、而該顏料號又係恆武之父管業、所有店中錢財、均由其父雨庭管理、恆武雖名列小開、實係打腫臉面充胖子、每有床頭金盡之感、客年冬恆武在某逆旅邂逅一名香君妓者、標梅年華、風姿楚楚、媚態動人、恆武一見、驚爲天仙、乃四出挪扯錢欵報效、冀博該妓歡心無奈恆武不事生產、全賴東扯西挪、自難塡彼[illegible]慾壑、況久借不還、一再失信於人、業已債台高築矣、恆武至此尙執迷不悟、竟於本月三日在店乘伊父不防之際、私將鐵櫃扭斷、竊取法幣一千三百二十元、日鈔三百七十元、盡數携往香君處、極盡享樂、詎翌日清晨伊父突見鐵櫃大開、所置欵項、不翼而飛、一時神魂不定、經一再思索、決爲逆子恆武所爲、而又見伊數日不歸、四出探聽、方知匿居于香君處、乃報明崗警捕獲、轉解法院、經戚友從中調解、雖已撤回告訴、但已憑人從今脫離父子關係云

冀旅漢同鄉
組織同鄉會

河北省旅漢同鄉周鼎丞、徐振五、牛修青、杜文甫、陳紱青、巴克林、姚一新、黃樂陶、李澤南等、以該省旅漢同鄉、爲數頗多、或則經營商業、或則服務政學各界、惟因無相當組織、以致缺乏聯絡機會、特發起籌設河北省旅漢同鄉會、以期聯絡感情、互相團結、現正依照法定手續、向主管機關從事申請、一俟核准、即可正式組織成立云

牛皮業公會
擬成立組合
明召會員大會討論

市牛皮業同業公會、爲應環境需要、擬籌組特別組合、以利業務、聞訂於本月十八日召集全體同業會員在該公所開會討論進行、爰於昨日呈報主管機關屆時派員蒞臨指導云

特寫

漢口的人力車夫（上）

洪流

事變後漢口的交通、除了這一條長江和幾條支流而外、還有平漢綫的火車、可通到信陽、市內有公共汽車、自備汽車、自由車、人力車、這幾種可以代步、在事變後的中國、漢口可說是復興最迅速交通最利便的地方

自由車、每輛起碼要花費二、三百元、若不是機關、大公司洋行、是購買不起的、所以其數目在市內不多、至於自備汽車、祇有要人才能得到、最多和大衆便利的就是人力車了

在市政府管轄下的人力車夫總數、約有一萬二千名以上、靠着拖車吃飯、他們的生活、活像拖着車子的牛馬、坐車的人高踞在車上、那雙兩脚馬把他向前拖去、碰到酒意已深或受了太太的埋怨或叉麻雀輸了錢的人擧頭的起落和皮鞋的踐踢、就代替了車費、一里又是一里、一個鐘頭又是一個鐘頭、爲要維持他們自己和家族的生命、不斷地跟兩輪跑着。他那汗流滿額的慘白的臉上、露出疲勞的神色、旁觀者替他們担着心事、恐怕他隨時隨地會倒下來、然而一條路過去了、又是一條路、一個灣轉過了、又是一個灣、他還是繼續跑着走着、嘴裏發出喘息不止的聲音、接着一定的步伐向前邁進、他們無論是在炎熱赤日和鵝毛般的大雪或是大風大雨裏、除了死而外、這種牛馬般的勞動是不斷的。他們若是沒有拖着客、把車停在路傍、坐在車箱子裏時候、兩隻眼睛、閃閃地相着來往的行人、有時候嘴裏打着幾句苦而酸的招呼、「車子要嗎——到那裏、」——這時候他們的心裏、是很焦急地熱望有人來坐他的車子、不然他們這一天的飯碗、就發生了問題、在冬天他們所穿的、是一件破爛的棉衣、有的是幾件千補百衲單薄的粗布衣裳、外面套着背面編有號碼的陰丹士林布的馬甲、腰間用一條草繩細着、頭上沒戴着什麼、聽任雪吹雨淋、在夏天罩穿那一件馬甲、任憑强烈的太陽曝曬、他們大部是農民、在農村裏不堪兵匪的搶劫蹂躪、地主的榨取剝削、所以不得不離開骨肉、拋棄了依戀的故鄉、一部是被資本家剝奪淨盡的工人

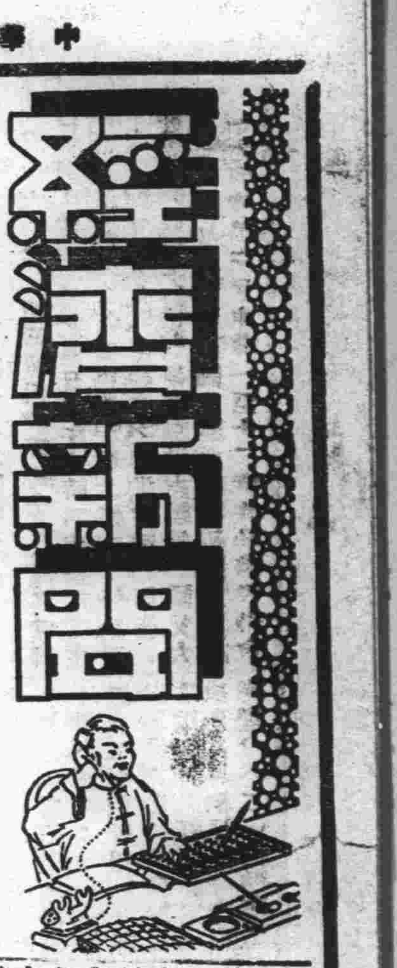

經濟新聞

市當局計劃洋米配給事宜 組織臨時米糧成交所
機器米糧等業主席爲評議員 漢市存米數量大致調查完竣

本報訊：洋米配給事宜，計劃事項，大致已告完竣，本市府公用局聯絡有關當局積極進行以來，逐日在呈准中，茲據昨訊，臨時米糧成交所，即日將組織完緒，當局爲增強該所機構起見，已分令機器米業、米糧店業、及雜糧業三業主席爲該所評議員，大致呈市長後，即可正式發表。

又訊：公用局爲使洋米配給事宜，與關係各局，及市商會取得聯絡起見，定期十八日上午十時半假警察局協商，聞各方面出席人員名單，已於日昨送達公用局云。

又訊：前以關係當局令市商會調查本市所存米糧事，商會奉令後，即飭調查室即日調查，茲悉調查結果，米糧店業存米有相當數量，雜糧亦爲數不弱，機米業存米總數，以各店尚未彙報齊備，故須遲至十八日方可告竣云。

滬訊外滙市况平穩 標金勢成立足不定
飾金業交易毫無變遷

本報訊：據滬電訊，昨（十六）日，上海金融消息，外滙市塲，英伸美穩，英金晨間開盤爲三辨士又十六分之五，嗣至午後收盤伸長爲三辨士又六十四分之二十一，美金始終兩盤爲五元又三十二分之十三，市塲極端平穩云。

標金市况，開盤與上日終盤相較，又瀉落三十六元，始盤爲六千三百八十元，全日過程忽上忽落，至午後收盤爲六千三百七十一元，勢成立足不穩之象云。

本市金業，接據上訊各盤市容，對於飾金進出之牌價，仍抱原盤交易，毫無變遷，其他無所記述，爰將各盤市况，分別誌之如下。

—先令市價—現貨、三辨士又十六分之五（上午開盤），本月及下月期貨，同一市價。

—先令—現貨，三辨士又六十四分之二十一（收盤），本月及下月期貨，同一市價。

—美元市價—現貨、五元又三十二分之十三（上午開盤），本月及下月期貨，同一市價。

—美元—現貨、五元又三十二分之十三（收盤），本月及下月期貨，同一市價。

—標金市價—六千三百八十元、六千三百八十五元、六千三百九十五元、六千三百九十三元、六千三百九十元、六千三百六十八元、六千三百七十一元。

市價再升 蔴袋供不應求

本報訊：蔴袋以行家收滙裝載芝蔴、菜籽出口、及當局收作堤防之用、價格上升、昨訊較前半月光景升起五角之譜、八成新袋、上貨每只法幣五元四角、次貨五元、最次尙在三元一只、新貨已不覺、致無市云。

棉紗趨勢起跌靡常
昨訊各盤價均步升

滬訊紗布賡續報漲

本報訊：棉紗昨訊、行家抱觀望勢、空方急於扒進、致盤價均較上週週末升起、廿支獨做藍鳳、現下開九六〇元、繼以六二元見市、而以六五元收盤、二週期貨開九七元、旋開七三元、七四元、落盤則爲七五元、三十二支仙桃做開現下一盤、爲一九〇元、藍鳳二週期貨首盤以一二六七元成交、二盤即達七一元、旋下一元爲七〇元、繼開七三元、續開七六元、再度上升達八〇元、末以一二八二元告終止、現下首開一二六六元、而後即開七二元、七四元、終以七五元落盤、二股藍鳳僅開一盤一四四〇元、爲現下云。

滬訊紗布賡續報升、昨訊棉紗市况、二十支一二九五元、三十二支二〇五〇元、四十二支二

糖觔續報不振 成交數量頗鮮

本報訊：糖觔續報不振、昨訊宇車蔗包爲日金一〇七元、袋裝一一二元、赤雙爲一〇五元、成交數目頗鮮、趨勢仍告疲乏之云。

京市錢業公會成立
選舉湯紹衡等九人爲理事

南京十六日電：京市錢業同人爲增進同業福利共謀振興社會金融起見、組織同業公會、於十五日上午十一時在本京該會所舉行成立大會、到有社運分會商整會及京市銀行界代表暨全體會員等百餘人、行禮如儀後、主席團湯紹衡致開會宗旨、及報告籌備經過、旋即開始討論會章及議案、選舉湯紹衡徐寶文高震寰蔣國楨王利人吳瑞生郭守彧張迫光李子良等九人爲理事、併上電汪主席致敬。

滬上週間金融市况

滬訊：滬市金融市况上週間因國際情勢莫測、人心均呈觀望態度、滬市變動極微、交易清淡、法幣週內終在六五〇〇元關內、四〇〇〇元關外起落、市塲流言雖有所聞、純屬空洞無稽、是以金融似已入穩定狀態、週一外滙穩勢轉緊、晨開英美滙與前週六相同、開後投機商扒吸銀行供意轉淡、美滙由五·三七五緊轉五·三四三七五收市、英滙由三便士三一二五至三便士二九六八七五收市、給赤以一般浮空紛起抵補、故開後卽起漲風、由開盤六四六〇元步升至六四九六元、收盤比前週六猛升四七元、週六外滙開後趨勢尙穩、迨十一時許傳美運輸輪被德擊沉、美實行參戰期當不在遠、投機商傾塞、美滙硬至五·三七五、結果、英滙亦隨之鬆至三便士三一二五、後市略見穩定、迄收市英美滙比週一收市各放長一檔、給赤先開美輪被擊沉、市價銳落九〇元、後以日來空氣轉好、實方乘低補進、市乃回升、收爲六四七四元、較上日回降廿一元、週三外滙因利多利空消息互傳、投機目標頗難捉摸、行市終成呆滯停開、交易極少、（五·三七五）與三便士（三一二五六）、開收始終未有變動、給赤以人心不定、交易清稀、成交剩餘總額已減退至（一一五〇〇）餘條、市價起落二十元之間、開（六四六五）、收（六四七二）、比較週二僅小二元、週四外滙晨開勢略轉緊、不久卽告回平、後市依然穩定、結果美平英略緊、爲三便士（二九六八七五）、收市給赤以掉期磨居、交稀價呆、開（六四七八）、收爲（六四六九）、較上日價小三元、週五外滙、事鮮異常、給赤風平浪靜、金滙市價與上日收價迄無異動、週六外滙因市上利空消息濃厚、勢稍轉鬆、英滙由三便士（二九六八七五）鬆爲三便士（三一二五）收市美滙近平、交易仍稀、給赤亦隨之鬆長、市價猛跌、開（六四四〇）元、收六四一六元、比週五收價猛跌五三元云。

原料來源不濟 油墨市價上漲

本報上海訊：油墨一項爲印刷品之不可缺少原料也、是此銷路之大、亦甚可觀、歐戰之前、國內之油墨、出品不多、幾爲歐美舶來品、佔據、年來美商利達、英商穪豐、雄霸我國、刻因歐戰方殷、運輸困難、故此歐美之貨、漸次稀少、國貨三興牌昨亦原料來源不濟、市價因之上漲云。

煤油一略伸

本市煤油價城門牌近來略伸、昨日市爲日金三十元〇五角、亞細亞牌爲三十一元、鷹牌爲三十一元、尙有看漲之勢云。

八一五元、布疋細布四四·七〇元、四綾一·四七元、五枚爲一·六〇元。

啤酒中落 行家拋出甚夥

本報訊：啤酒自前一月許冲起後、以軍票值過高、乏人飲用、漲風即告中落、太陽啤酒以每四打箱裝日金（下同）四十四五元見市、麒麟開四十一元、據昨訊、行家頃有貨拋出、致啤酒市况下軟、太陽落止四十二元、麒麟之貨無正式市價、大致居四十五元位、櫻花少見、亦乏正確市價云。

菜蔬價目表（市公營市場 六月十六日）

本市訊：猪肉每斤二〇〇、牛肉每斤一四〇、猪油每斤二二〇、鷄子每斤二二〇、水鴨每隻三〇〇、鯽魚每斤一七六、鯉魚每斤一一二、鮮魚每斤二六八、鯿魚每斤一八〇、小喜頭魚每斤一一〇、鹹魚每斤二〇〇、鷄蛋每個一〇、鴨蛋每個一二、蔴油每斤一二八、豆油每斤一一六、醬油每斤四八、鯿魚每斤二四〇、黃鱔每斤九六、時魚每斤二〇〇、白菜每斤一一、蘿蔔每斤二〇、芹菜每斤一六、洋葱每斤一二、大蒜每把一〇、葱每斤一〇、薑每斤八〇、藕每斤一六、包菜每斤一〇、黃豆芽每斤一三、蔡豆芽每斤一五、黃瓜每斤一二、葫子每斤一六、茄子每斤三二、南瓜小個一二、多瓜每斤二四、葫蘆每斤一六、竹葉菜每斤一二、寬菜每斤一〇、四季豆每斤三二、豆角每斤四〇、青椒每斤五二、毛豆每斤五六、苦瓜每斤四〇、絲瓜每條五。

日軍票行市（六月十六日）

法幣百元折合日金　早 四三·五〇　晚 四二·三〇

金錢市價

金	每兩
赤金買進	七〇〇〇,〇〇
赤金賣出	七五〇〇,〇〇

米類（每石市價 法幣計算）

品名	價格
頭號	一六〇,〇〇
二號	一五〇,〇〇
三號	一四〇,〇〇
四號	一三〇,〇〇
最低	一二〇,〇〇
碎米	一〇〇,〇〇

雜糧類（每担法幣）

品名	價格
高粱	二四,〇〇
小麥	五〇,〇〇
蔡豆	五五,〇〇
赤豆	六八,〇〇
蠶豆大粒	四〇,〇〇
蠶豆小粒	三六,〇〇
白魂	三七,〇〇
黑蔴	四六,〇〇
黃豆	二二,〇〇

油類（每担市價）

品名	價格
豆油日金	四八,〇〇
棉油日金	四三,〇〇
蔴油法幣	一兲,〇〇
生油法幣	一亖,〇〇
菜油法幣	九四,〇〇
桐油法幣	三四〇,〇〇
梓油	一七六,〇〇

酒類

品名	價格
太陽啤酒（四打箱裝日金）	四二,〇〇
麒麟啤酒	四五,〇〇
汾酒（每担法幣）	一亖二,〇〇
加皮	一二八,〇〇
金菊黃	一二八,〇〇
碧綠	一二八,〇〇
南酒	一〇〇,〇〇
花雕	四八,〇〇
竹葉青	五〇,〇〇
本廠紹酒土壇	一四,〇〇

肥皂類（每担市價）

品名	價格
祥茂皂日金	二八,〇〇
扇面皂	三一,〇〇
開拓皂	二〇,〇〇
固本皂	一九,〇〇
三星	一七,〇〇

糖類（日金計算 每箱行盤）

品名	價格
太平洋	一一,〇〇
青龍	二四,〇〇
朱雀	一三,五〇
頭車	一一〇,〇〇
中雙	九四,〇〇
赤雙	一〇六,〇〇
三溫	一〇〇,〇〇
汕青	七八,〇〇
桶青	六八,〇〇
箱冰	五八,〇〇

煤炭類

品名	價格
柴煤（每噸日金）	五二,〇〇
煤球	三,六〇
炭元日金	三,六〇
松柴法幣	七,五〇

麵粉類（每袋計算）

品名	價格
黃長春法幣	二九,〇〇
綠長春法幣	二六,五〇
長春日金	二一,〇〇

香烟類（每箱行盤 日金計算）

品名	價格
綠龍牌法幣	二八,〇〇
紅龍牌法幣	二六,〇〇
黃龍牌法幣	二一,〇〇
吉祥	二〇一,〇〇
百花	一八五,〇〇
十支指南	二七五,〇〇
廿支指南	二六五,〇〇
廿支將軍	三八四,〇〇
五十支將軍	二二六,〇〇
大白玫瑰	二五〇,〇〇
小白玫瑰	一七〇,〇〇
美芳	二三五,〇〇
金鼠	二九〇,〇〇
十支金大樓	三三五,〇〇
五十支金大樓	一八五,〇〇
全綠	三二六,〇〇
十支黃錫包	二五〇,〇〇
五十支黃錫包	三二五,〇〇
大英（每箱市價）	一亖〇,〇〇
小號	八六四,〇〇
紫金山	五〇四,〇〇
老刀	九〇〇,〇〇
順風	五一二,〇〇
雙刀	四三八,〇〇
三八	四三九,〇〇
美傘	四二六,〇〇
情人	四五八,〇〇
三炮台	五〇〇,〇〇
扇子	三七〇,〇〇
黃金	三八〇,〇〇

火柴類（每箱日金）

品名	價格
雙錢牌	八六,〇〇
雜牌	七五,〇〇

海味雜貨類（每斤法幣）

品名		價格
冬菰		一〇,四〇
香菰	二、三〇	九,六〇
淡菜	三、六〇	四,八〇
蝦米	三、六〇	四,四〇
干貝	七、六〇	七,二〇
魷絲		二,四〇
魷魚		二,三〇
細桂		八,〇〇
胡椒		二,二四
西茴		六,四〇
三奈	七、三〇	六,四〇
大桂元	三、六〇	四,八〇
百合		〇,八〇
蓮子		一,九二
桃肉		一,七六
黑棗		〇,八八
提棗		一,一二
金針		二,〇〇
木耳		五,六〇
湯粉		一,〇四
條粉		一,〇四
片粉		一,六〇
荳粉		〇,八四
帶絲	〇、三〇	〇,六〇
白皮香		一四,四〇
新山香		一二,〇〇
橘絡		二,一〇
板鴨		四,四〇
茶腿		八,〇〇
五香菜	二、九	二,二四
榨菜		一,七六
陳皮		三,二〇

社會服務

本版常年法律質疑解答　張檢芳先生

本版常年醫藥質疑解答　陸家駿醫師（寓本市漢成里十六號）

退思其次

邱夫

「米的問題」，不是高調，而是數十萬市民每日必需之食用品。目前正屆青黃不接之期，洋米配給，當局尙在籌議中，若再將眼光深入民間一窺，我們又可以得到一種印象，米店門市寥寥，麵舖門庭若市，足見多數市民尙無力購食百數十元一石的貴米，只得以麵粉代之。

洋米底價，雖已經不很便宜，在配給時是否人人均有此購買力，確實是個問題。本版日前有張仲善君提議雜糧平售，實爲當前之切要建議，希望當局在洋米未配給前，退而思其次！

陸家駿醫生主答

（答）李寶璐君、你時常頭暈目花、系肝陽上升所致、（藥方）煆石決明四錢、明天麻一錢、三角胡麻一錢、木賊草二錢、赤白苓（各）三錢、橘紅絡（各）一錢、蔓荊子一錢、瓜蔞仁三錢、絲瓜絡三錢、大貝母三錢、此方先服三帖、後再更減、

（答）吳般君、鄙人是中醫、對於開刀住院手術未備、貴症可到市立醫院、或到其他大醫院診割、

（答）洪厚坤君、心爲人身之大主、知覺運動皆爲之臣、無不屬之、故百體皆神即心火、而獨稱君主、而光明朗潤、腎陰濟之、內以統轄藏腑、建中立極、外則見於五官四肢、換言之、神卽心血中所含一點光明湛然之精氣也、雖腦司知覺運動、亦必聽命心神、神安則光明、神傷則死、故經云『主明則下安、主不明則官危』、心爲一身之主宰、其關係可知矣、

（答）王柳新君、白新叔君、不論任何刊物、凡是有醫藥商答的、性病總是十分多、本報當然不能例外、有些細微曲折的地方、祇可二人共語、未便騰載報章、一以減少刺激、一以避免誤會、其實多餘的提問常居其半、如莖陰莖不短小、硬說它短小、包皮並未過長、定要說它過長等等、你們兩位的問題、是將如何醫治陰莖的短小、我現在稍爲充長一些告訴你們兩位、以後如有關於這個問題、只好暫不作覆、請他參看是了、普通男子到了成熟年齡、陰莖隨之發育、長約二寸至四寸不等、先天性發育不全的叫做天閹、後天性發育不全、原因不一、如濫行手淫、房事過度、全身衰弱、先天性的治療法、宜多運動、冷水浴、服食滋補物、牛羊豚睾丸、切碎加鹽少許、榨取液汁、生食有大效、熟則無效、初食雖覺腥羶、久之自成習慣、又法先誘陰莖勃起、隨取柔軟布條緊縛根部、使熱血奔湊、經一定時間、去布條、久亦有效、此名鬱血療法、又法每日約二三次、先用溫罨法以毛巾之類、浸入水中、絞乾、罨覆陰莖、少頃乃去、更以柔軟布輕輕緩緩、摩擦陰莖、此名刺激療法、又有眞空療法、須有特別器械、又藥療法、（藥方）鹽酸育亨賓與斯丕爾明、此外最緊要的是寡慾清心、休養體力、

（問）鄙人年十八、未婚、幼時即患遺精之症、因不明眞相、故未診治、近來時有頭昏眼花、精神之力、記憶力薄弱、如此病狀、已有二旬餘日、煩懇先生速賜良方、早日披露、爲謝、沅旭東謹問

（答）（藥方）煆石決明四錢、明天麻一錢、三角胡麻一錢、左牡蠣二錢、煆龍骨二錢、柏子仁三錢、遠志一錢、牛膝三錢、白茯苓三錢、山萸肉一錢、菖蒲六分、方先服三帖、後再更減。

讀者呼聲

省府各機關公役 疾呼加薪
朝炊夕斷覆鍋望樑 懇求當局發慈悲心

大楚報主筆先生賜鑒：久仰貴版爲人民喉舌，造福社會，有口皆碑，茲有懇者，役等服務歷年，荷蒙當局體恤，給予米貼，聊資糊口，詎預算所關，乃明令中止，我輩公役，大起惶恐，受生活之威脅，是以再三哀懇　賢明當局，速賜救濟之方，雖屢閱報單，雖予設法，合四十五元以下，有加薪希望，役等翹首盼望，旋聞各警士加薪六元，而我輩公役，未見有若何表示，遲位有尊卑，但生活同體，然値此米價奇漲，日迫一日，每月收入二十二元，扣火食外，只剩十四元，回顧妻兒負担，迫稍眉睫大有覆鍋望樑之痛，故一再祈懇我賢明長官，大發慈悲之心，濟涸魚於涸轍，我輩當竭力盡忠職務，以圖報答上峰之鴻恩於萬一，思我輩苦役，生活重担，筆墨難描，折合法幣只有三十元，朝炊晚斷，一餐難飽，況役等皆爲清貧之家出身，既少恆產，又乏資助，際此荒歉，意圖自縊而赴西方樂土，奈螻蟻尙且貪身，何況乎人，求生不能，求死不得，仹涙喘急，仍腆顏哀祈

貴報予筆，不厭煩瑣，予以披露，則我等全體公役及家屬，無不淨身拈香叩禱矣，敬請

撰安

湖北省政府各附屬機關全體公役謹呈

郵局消息

漢郵局消息：寄往九江、安慶、蕪湖、南京、上海等處之郵件將於本日（六月十七日）下午三時三十分封發云

●戴星五父親鑒：一別數載遍尋無踪頃聞人言現已到漢是否屬實尙不得知吾母及兒輩莫不憂喜交集拭目以待請見此報火速至漢口武聖宮三十五號內面談爲盼　男家春灝同啓

義務廣告

簡約

本報廣告欄不收費 [illegible]

揚子江漢口水位逐日報告表（江漢關水位標尺）

	與昨日水位比較 升	與昨日水位比較 降
2.36	公尺	公尺0.11
7.80	英尺	英尺0.35

漢口特別市政府公務局30年6月16日

省堤防局報告

項目	數值	單位
蒸發量	五·〇〇	公厘
雨量		公厘
溫度	最高 四一·〇　最低 一九·五（以攝氏計）	度

（三十年六月十五日）

胃腸營養 若素

天氣炎熱飯食難進

所以人到夏天，都要瘦弱下來，而可怕的傳染病因此便容易招致而來，這是夏天裏最危險的。倘能及時進服滋養胃腸聖藥「若素」，則食慾大振，飲食多進，營養優良，身體康泰，而一切疾病亦可不之染患也。

上海若素大藥廠監製　各地藥房均有出售

野猪老牌

安住蚊煙香

殺蚊效驗第一　絕無衛生妨礙

各埠各葯房各雜貨店均有出售

蟲消滅　安入睡鄉